

莘县统计年鉴

2025年

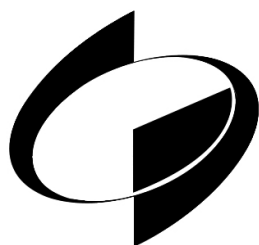

莘县统计局
二〇二五年十月

《莘县统计年鉴——2025》编委会

主 编：郑 涛

副主编：和学贤 张玉超 宋青云 李 宁 陈 伟
于士东 宋贵亮 张际斌 刘 路

资料整理：

综合：刘喜娟 姜志强 花宏伟

农业、农经：闫凤芝 王 政 刘 路 李 军

工业、能源：李冠杰 邹艳敏 王新尧

批发、零售、住宿、餐饮业：朱鲁燕 董丽娜

规模以上服务业：杨改先

固定资产投资、建筑和房地产业：董国峰 胡立霞

劳动工资：崔秀玲 姜志强

部门数据、分县市区数据：张际斌 张丁丁 花宏伟

编辑说明

一、《莘县统计年鉴》是全面反映莘县国民经济和社会发展情况的资料性年刊，是认识和研究莘县县情、制定政策、指导国民经济发展的主要资料和历史性的工具书。

二、《莘县统计年鉴—2025》收录了2024年度莘县经济和社会方面的统计数据，以及历史上主要年份的统计资料。本资料共分十一个部分。包括：特载、综合，农业、农经，工业、能源，贸易、规模以上服务业，建筑业、房地产，从业人员及工资总额，财政、广播、邮政，教育、卫生，各县市区主要经济指标。

三、本年鉴中《政府工作报告》和《统计公报》使用的数据为快报数或初步统计数；其他各部分为正式年报数据。本年鉴数据资料大部分来自莘县统计局年度统计报表，其余部分来自县直有关部门的统计报表。凡与本年鉴数字不符的一律以本年鉴为准。

莘县统计局

二〇二五年十月

目 录

特 载

中华人民共和国统计法	1
中华人民共和国统计法实施条例	10
统计违法违纪行为处分规定	18
政府工作报告	21
2024 年聊城市国民经济和社会发展统计公报	33
2024 年莘县国民经济和社会发展统计公报	48

综 合

年末总户数、总人口（户籍人口）	56
人口及其变动情况表（户籍人口）	57
莘县生产总值构成项目	58
主要年份生产总值	59
主要年份生产总值构成	60
分县（市、区）生产总值	61
分县（市、区）生产总值产业结构	62

农业、农经

设施农业生产情况	64
土地流转及托管情况	65

蔬菜及特种作物生产情况	66
农村基本情况及农业生产条件	67
农作物生产情况	69
畜牧生产情况	70

工业、能源

规模以上工业企业能源购进、消费与库存.....	72
规模以上工业企业能源加工转换与回收利用.....	76
规模以上工业企业经济指标（分登记注册类型）.....	80
规模以上工业企业经济指标（大类行业）.....	116

贸易、规模以上服务业

限额以上批发零售法人企业经营情况.....	154
限额以上住宿和餐饮业法人单位经营情况.....	168
规模以上服务业基本情况	164

建筑业、房地产

建筑业企业生产情况.....	178
房地产开发投资完成情况.....	180

从业人员及工资总额

城镇非私营单位从业人员和工资情况.....	184
-----------------------	-----

财政

莘县一般公共预算收支决算总表.....	186
---------------------	-----

广播、邮政

广播电视事业基本情况.....	190
-----------------	-----

邮政基本情况（邮政公司）.....	191
-------------------	-----

教育、卫生

教育事业基本情况.....	194
---------------	-----

卫生事业基本情况.....	195
---------------	-----

分县市区主要经济指标

分县市区主要经济指标.....	198
-----------------	-----

中华人民共和国统计法

（1983年12月8日第六届全国人民代表大会常务委员会第三次会议通过 根据1996年5月15日第八届全国人民代表大会常务委员会第十九次会议《关于修改〈中华人民共和国统计法〉的决定》第一次修正 2009年6月27日第十一届全国人民代表大会常务委员会第九次会议修订 根据2024年9月13日第十四届全国人民代表大会常务委员会第十一次会议《关于修改〈中华人民共和国统计法〉的决定》第二次修正）

第一章 总 则

第一条 为了科学、有效地组织统计工作，保障统计资料的真实性、准确性、完整性和及时性，加强统计监督，发挥统计在了解国情国力、服务经济社会高质量发展中的重要作用，推动全面建设社会主义现代化国家，制定本法。

第二条 本法适用于各级人民政府、县级以上人民政府统计机构和有关部门组织实施的统计活动。

统计的基本任务是对经济社会发展情况进行统计调查、统计分析，提供统计资料和统计咨询意见，实行统计监督。

第三条 统计工作坚持中国共产党的领导。

国家建立集中统一的统计系统，实行统一领导、分级负责的统计管理体制。

第四条 国务院和地方各级人民政府、各有关部门应当加强对统计工作的组织领导，为统计工作提供必要的保障。

第五条 国家加强统计科学研究，根据经济社会发展的新情况，健全科学合理的统计标准和统计指标体系，将新经济新领域纳入统计调查范围，并不断改进统计调查方法，提高统计的科学性。

国家有计划地加强统计信息化建设，推动现代信息技术与统计工作深度融合，促进统计信息搜集、处理、传输、共享、存储技术和统计数据库体系的现代化。

第六条 国家构建系统完整、协同高效、约束有力、权威可靠的统计监督体系。

统计机构根据统计调查制度和经批准的计划安排，对各地区、各部门贯彻落实国家重大经济社会政策措施情况、履行统计法定职责情况进行统计监督。

第七条 统计机构和统计人员依照本法规定独立行使统计调查、统计报告、统计

监督的职权，不受侵犯。

地方各级人民政府、县级以上人民政府统计机构和有关部门以及各单位的负责人，不得自行修改统计机构和统计人员依法搜集、整理的统计资料，不得以任何方式要求统计机构、统计人员及其他机构、人员伪造、篡改统计资料，不得明示、暗示下级单位及其人员或者统计调查对象填报虚假统计数据，不得对依法履行职责或者拒绝、抵制统计违法行为的单位和个人打击报复。

第八条 国家机关、企业事业单位和其他组织以及个体工商户和个人等统计调查对象，必须依照本法和国家有关规定，真实、准确、完整、及时地提供统计调查所需的资料，不得提供不真实或者不完整的统计资料，不得迟报、拒报统计资料。

第九条 地方各级人民政府、县级以上人民政府统计机构和有关部门应当根据国家有关规定，将防范和惩治统计造假、弄虚作假纳入依法行政、依法履职责任范围，建立健全相关责任制，加强对领导干部统计工作的考核管理，依法对统计造假、弄虚作假行为追究法律责任。

第十条 统计工作应当接受社会公众的监督。任何单位和个人有权检举统计中弄虚作假等违法行为。对检举有功的单位和个人应当给予表彰和奖励。

第十一条 统计机构和统计人员对在统计工作中知悉的国家秘密、工作秘密、商业秘密、个人隐私和个人信息，应当予以保密，不得泄露或者向他人非法提供。

第十二条 任何单位和个人不得利用虚假统计资料骗取荣誉称号、物质利益或者职务职级等晋升。

第二章 统计调查管理

第十三条 统计调查项目包括国家统计局调查项目、部门统计调查项目和地方统计调查项目。

国家统计局调查项目是指全国性基本情况的统计调查项目。部门统计调查项目是指国务院有关部门的专业性统计调查项目。地方统计调查项目是指县级以上地方人民政府及其部门的地方性统计调查项目。

国家统计局调查项目、部门统计调查项目、地方统计调查项目应当明确分工，互相衔接，不得重复。

第十四条 国家统计局调查项目由国家统计局制定，或者由国家统计局和国务院有关部门共同制定，报国务院备案；重大的国家统计局调查项目报国务院审批。

部门统计调查项目由国务院有关部门制定。统计调查对象属于本部门管辖系统的，报国家统计局备案；统计调查对象超出本部门管辖系统的，报国家统计局审批。

地方统计调查项目由县级以上地方人民政府统计机构和有关部门分别制定或者共同制定。其中，由省级人民政府统计机构单独制定或者和有关部门共同制定的，报国家统计局审批；由省级以下人民政府统计机构单独制定或者和有关部门共同制定的，报省级人民政府统计机构审批；由县级以上地方人民政府有关部门制定的，报本级人民政府统计机构审批。

第十五条 统计调查项目的审批机关应当对调查项目的必要性、可行性、科学性进行审查，对符合法定条件的，作出予以批准的书面决定，并公布；对不符合法定条件的，作出不予批准的书面决定，并说明理由。

第十六条 制定统计调查项目，应当同时制定该项目的统计调查制度，并依照本法第十四条的规定一并报经审批或者备案。

统计调查制度应当对调查目的、调查内容、调查方法、调查对象、调查组织方式、调查表式、统计资料的报送和公布等作出规定。

统计调查应当按照统计调查制度组织实施。变更统计调查制度的内容，应当报经原审批机关批准或者原备案机关备案。

第十七条 统计调查表应当标明表号、制定机关、批准或者备案文号、有效期限等标志。

对未标明前款规定的标志或者超过有效期限的统计调查表，统计调查对象有权拒绝填报；县级以上人民政府统计机构应当依法责令停止有关统计调查活动。

第十八条 搜集、整理统计资料，应当以周期性普查为基础，以经常性抽样调查为主体，综合运用全面调查、重点调查等方法，并充分利用行政记录、社会大数据等资料。

重大国情国力普查由国务院统一领导，国务院和地方人民政府组织统计机构和有关部门共同实施。

第十九条 国家制定统一的统计标准，保障统计调查采用的指标涵义、计算方法、分类目录、调查表式和统计编码等的标准化。

国家统计标准由国家统计局制定，或者由国家统计局和国务院标准化主管部门共同制定。

国务院有关部门可以制定补充性的部门统计标准，报国家统计局审批。部门统计

标准不得与国家统计标准相抵触。

第二十条 国家实施统一的国民经济核算制度。

国家统计局统一组织和实施地区生产总值核算工作。

第二十一条 县级以上人民政府统计机构根据统计任务的需要，可以在统计调查对象中推广使用计算机网络报送统计资料。

第二十二条 县级以上人民政府应当将统计工作所需经费列入财政预算。

重大国情国力普查所需经费，由国务院和地方人民政府共同负担，列入相应年度的财政预算，按时拨付，确保到位。

第三章 统计资料的管理和公布

第二十三条 县级以上人民政府统计机构和有关部门以及乡、镇人民政府，应当按照国家有关规定建立统计资料的保存、管理制度。

县级以上人民政府统计机构和有关部门建立健全统计信息共享机制，明确统计信息的共享范围、标准和程序。

第二十四条 国家机关、企业事业单位和其他组织等统计调查对象，应当按照国家有关规定设置原始记录、统计台账，推动统计台账电子化、数字化、标准化，建立健全统计资料的审核、签署、报送、归档等管理制度。

统计资料的审核、签署人员应当对其审核、签署的统计资料的真实性、准确性和完整性负责。

第二十五条 县级以上人民政府有关部门应当及时向本级人民政府统计机构提供统计所需的行政记录资料和国民经济核算所需的财务资料、财政资料及其他资料，并按照统计调查制度的规定及时向本级人民政府统计机构报送其组织实施统计调查取得的有关资料。

县级以上人民政府统计机构应当及时向本级人民政府有关部门提供有关统计资料。

第二十六条 县级以上人民政府统计机构按照国家有关规定，定期公布统计资料。

国家统计数据以国家统计局公布的数据为准。

第二十七条 县级以上人民政府有关部门统计调查取得的统计资料，由本部门按照国家有关规定公布。

第二十八条 统计调查中获得的能够识别或者推断单个统计调查对象身份的资料，任何单位和个人不得对外提供、泄露，不得用于统计以外的目的。

第二十九条 县级以上人民政府统计机构和有关部门统计调查取得的统计资料，除依法应当保密的外，应当及时公开，供社会公众查询。

第四章 统计机构和统计人员

第三十条 国务院设立国家统计局，依法组织领导和协调全国的统计工作。

国家统计局根据工作需要设立的派出调查机构，承担国家统计局布置的统计调查等任务。

县级以上地方人民政府设立独立的统计机构，乡、镇人民政府设置统计工作岗位，配备专职或者兼职统计人员，依法管理、开展统计工作，实施统计调查。

第三十一条 县级以上人民政府有关部门根据统计任务的需要设立统计机构，或者在有关机构中设置统计人员，并指定统计负责人，依法组织、管理本部门职责范围内的统计工作，实施统计调查，在统计业务上受本级人民政府统计机构的指导。

第三十二条 统计机构、统计人员应当依法履行职责，如实搜集、报送统计资料，不得伪造、篡改统计资料，不得以任何方式要求任何单位和个人提供不真实的统计资料，不得有其他违反本法规定的行为。

统计人员应当坚持实事求是，恪守职业道德，对其负责搜集、审核、录入的统计资料与统计调查对象报送的统计资料的一致性负责。

第三十三条 统计人员进行统计调查时，有权就与统计有关的问题询问有关人员，要求其如实提供有关情况、资料并改正不真实、不准确的资料。

统计人员进行统计调查时，应当出示县级以上人民政府统计机构或者有关部门颁发的工作证件；未出示的，统计调查对象有权拒绝调查。

第三十四条 国家实行统计专业技术职务资格考试、评聘制度，提高统计人员的专业素质，保障统计队伍的稳定性。

统计人员应当具备与其从事的统计工作相适应的专业知识和业务能力。

县级以上人民政府统计机构和有关部门应当加强对统计人员的专业培训和职业道德教育。

第五章 监督检查

第三十五条 县级以上人民政府对下级人民政府、本级人民政府统计机构和有关部门执行本法的情况，实施监督。

第三十六条 国家统计局组织管理全国统计工作的监督检查，查处重大统计违法行为。

县级以上地方人民政府统计机构依法查处本行政区域内发生的统计违法行为。但是，国家统计局派出的调查机构组织实施的统计调查活动中发生的统计违法行为，由组织实施该项统计调查的调查机构负责查处。

法律、行政法规对有关部门查处统计违法行为另有规定的，从其规定。

第三十七条 县级以上人民政府有关部门应当积极协助本级人民政府统计机构查处统计违法行为，及时向本级人民政府统计机构移送有关统计违法案件材料。

第三十八条 县级以上人民政府统计机构在调查统计违法行为或者核查统计数据时，有权采取下列措施：

（一）发出统计检查查询书，向检查对象查询有关事项；

（二）要求检查对象提供有关原始记录和凭证、统计台账、统计调查表、会计资料及其他相关证明和资料；

（三）就与检查有关的事项询问有关人员；

（四）进入检查对象的业务场所和统计数据处理信息系统进行检查、核对；

（五）经本机构负责人批准，登记保存检查对象的有关原始记录和凭证、统计台账、统计调查表、会计资料及其他相关证明和资料；

（六）对与检查事项有关的情况和资料进行记录、录音、录像、照相和复制。

县级以上人民政府统计机构进行监督检查时，监督检查人员不得少于二人，并应当出示执法证件；未出示的，有关单位和个人有权拒绝检查。

第三十九条 县级以上人民政府统计机构履行监督检查职责时，有关单位和个人应当如实反映情况，提供相关证明和资料，不得拒绝、阻碍检查，不得转移、隐匿、篡改、毁弃原始记录和凭证、统计台账、统计调查表、会计资料及其他相关证明和资料。

第六章 法律责任

第四十条 地方各级人民政府、县级以上人民政府统计机构或者有关部门、单位的负责人有下列行为之一的，由任免机关、单位或者监察机关依法给予处分，并由县级以上人民政府统计机构予以通报：

（一）自行修改统计资料、编造虚假统计数据的；

（二）要求统计机构、统计人员或者其他机构、人员伪造、篡改统计资料的；

(三) 明示、暗示下级单位及其人员或者统计调查对象填报虚假统计数据的；

(四) 对本地方、本部门、本单位发生的统计数据严重失实情况和严重统计违法行为失察的；

(五) 有其他统计造假、弄虚作假行为的。

对依法履行职责或者拒绝、抵制统计违法行为的单位和个人打击报复的，依照前款规定给予处分和予以通报。

第四十一条 县级以上人民政府统计机构或者有关部门有下列行为之一的，由本级人民政府、上级人民政府统计机构或者本级人民政府统计机构责令改正，予以通报；对负有责任的领导人员和直接责任人员，由任免机关或者监察机关依法给予处分：

(一) 未经批准或者备案擅自组织实施统计调查的；

(二) 未经批准或者备案擅自变更统计调查制度的内容的；

(三) 伪造、篡改统计资料的；

(四) 要求统计调查对象或者其他机构、人员提供不真实的统计资料的；

(五) 未按照统计调查制度的规定报送有关资料的。

统计人员有前款第三项至第五项所列行为之一的，责令改正，依法给予处分。

第四十二条 县级以上人民政府统计机构或者有关部门有下列行为之一的，对负有责任的领导人员和直接责任人员由任免机关或者监察机关依法给予处分：

(一) 违法公布统计资料的；

(二) 泄露或者向他人非法提供统计调查对象的商业秘密、个人隐私、个人信息的；

(三) 对外提供、泄露在统计调查中获得的能够识别或者推断单个统计调查对象身份的资料的；

(四) 违反国家有关规定，造成统计资料毁损、灭失的。

统计人员有前款所列行为之一的，依法给予处分。

第四十三条 统计机构、统计人员泄露国家秘密、工作秘密的，依法追究法律责任。

第四十四条 作为统计调查对象的国家机关、企业事业单位或者其他组织有下列行为之一的，由县级以上人民政府统计机构责令改正，给予警告，可以予以通报；其负有责任的领导人员和直接责任人员属于公职人员的，由任免机关、单位或者监察机关依法给予处分：

(一) 拒绝提供统计资料或者经催报后仍未按时提供统计资料的；

(二) 提供不真实或者不完整的统计资料的；

(三) 拒绝答复或者不如实答复统计检查查询书的;

(四) 拒绝、阻碍统计调查、统计检查的;

(五) 转移、隐匿、篡改、毁弃或者拒绝提供原始记录和凭证、统计台账、统计调查表及其他相关证明和资料的。

企业事业单位或者其他组织有前款所列行为之一的,可以并处十万元以下的罚款;情节严重的,并处十万元以上五十万元以下的罚款。

个体工商户有本条第一款所列行为之一的,由县级以上人民政府统计机构责令改正,给予警告,可以并处一万元以下的罚款。

第四十五条 作为统计调查对象的国家机关、企业事业单位或者其他组织迟报统计资料,或者未按照国家有关规定设置原始记录、统计台账的,由县级以上人民政府统计机构责令改正,给予警告,可以予以通报;其负有责任的领导人员和直接责任人员属于公职人员的,由任免机关、单位或者监察机关依法给予处分。

企业事业单位或者其他组织有前款所列行为之一的,可以并处五万元以下的罚款。

个体工商户迟报统计资料的,由县级以上人民政府统计机构责令改正,给予警告,可以并处一千元以下的罚款。

第四十六条 县级以上人民政府统计机构查处统计违法行为时,认为对有关公职人员依法应当给予处分的,应当向该公职人员的任免机关、单位提出给予处分的建议,该公职人员的任免机关、单位应当依法及时作出决定,并将结果书面通知县级以上人民政府统计机构;向监察机关移送的,由监察机关按照有关规定办理。

第四十七条 作为统计调查对象的个人在重大国情国力普查活动中拒绝、阻碍统计调查,或者提供不真实或者不完整的普查资料的,由县级以上人民政府统计机构责令改正,予以批评教育。

第四十八条 违反本法规定,利用虚假统计资料骗取荣誉称号、物质利益或者职务职级等晋升的,除对其编造虚假统计资料或者要求他人编造虚假统计资料的行为依法追究法律责任外,由作出有关决定的单位或者其上级单位、监察机关取消其荣誉称号,追缴获得的物质利益,撤销晋升的职务职级等。

第四十九条 当事人对县级以上人民政府统计机构作出的行政处罚决定不服的,可以依法申请行政复议或者提起行政诉讼。对国家统计局派出的调查机构作出的行政处罚决定不服的,向国家统计局申请行政复议。

第五十条 违反本法规定,造成人身损害、财产损失的,依法承担民事责任;构

成犯罪的，依法追究刑事责任。

第七章 附 则

第五十一条 本法所称县级以上人民政府统计机构，是指国家统计局及其派出的调查机构、县级以上地方人民政府统计机构。

第五十二条 民间统计调查活动的管理办法，由国务院制定。

中华人民共和国境外的组织、个人需要在中华人民共和国境内进行统计调查活动的，应当按照国务院的规定报请审批。

利用统计调查危害国家安全、损害社会公共利益或者进行欺诈活动的，依法追究法律责任。

第五十三条 本法自 2010 年 1 月 1 日起施行。

中华人民共和国国务院令

第 681 号

《中华人民共和国统计法实施条例》已经 2017 年 4 月 12 日国务院第 168 次常务会议通过，现予公布，自 2017 年 8 月 1 日起施行。

总理 李克强

2017 年 5 月 28 日

中华人民共和国统计法实施条例

第一章 总 则

第一条 根据《中华人民共和国统计法》（以下简称统计法），制定本条例。

第二条 统计资料能够通过行政记录取得的，不得组织实施调查。通过抽样调查、重点调查能够满足统计需要的，不得组织实施全面调查。

第三条 县级以上人民政府统计机构和有关部门应当加强统计规律研究，健全新兴产业等统计，完善经济、社会、科技、资源和环境统计，推进互联网、大数据、云计算等现代信息技术在统计工作中的应用，满足经济社会发展需要。

第四条 地方人民政府、县级以上人民政府统计机构和有关部门应当根据国家有关规定，明确本单位防范和惩治统计造假、弄虚作假的责任主体，严格执行统计法和本条例的规定。

地方人民政府、县级以上人民政府统计机构和有关部门及其负责人应当保障统计活动依法进行，不得侵犯统计机构、统计人员独立行使统计调查、统计报告、统计监督职权，不得非法干预统计调查对象提供统计资料，不得统计造假、弄虚作假。

统计调查对象应当依照统计法和国家有关规定，真实、准确、完整、及时地提供统计资料，拒绝、抵制弄虚作假等违法行为。

第五条 县级以上人民政府统计机构和有关部门不得组织实施营利性统计调查。

国家有计划地推进县级以上人民政府统计机构和有关部门通过向社会购买服务组织实施统计调查和资料开发。

第二章 统计调查项目

第六条 部门统计调查项目、地方统计调查项目的主要内容不得与国家统计调查项目的内容重复、矛盾。

第七条 统计调查项目的制定机关（以下简称制定机关）应当就项目的必要性、可行性、科学性进行论证，征求有关地方、部门、统计调查对象和专家的意见，并由制定机关按照会议制度集体讨论决定。

重要统计调查项目应当进行试点。

第八条 制定机关申请审批统计调查项目，应当以公文形式向审批机关提交统计调查项目审批申请表、项目的统计调查制度和工作经费来源说明。

申请材料不齐全或者不符合法定形式的，审批机关应当一次性告知需要补正的全部内容，制定机关应当按照审批机关的要求予以补正。

申请材料齐全、符合法定形式的，审批机关应当受理。

第九条 统计调查项目符合下列条件的，审批机关应当作出予以批准的书面决定：

- （一）具有法定依据或者确为公共管理和服务所必需；
- （二）与已批准或者备案的统计调查项目的主要内容不重复、不矛盾；
- （三）主要统计指标无法通过行政记录或者已有统计调查资料加工整理取得；
- （四）统计调查制度符合统计法律法规规定，科学、合理、可行；
- （五）采用的统计标准符合国家有关规定；
- （六）制定机关具备项目执行能力。

不符合前款规定条件的，审批机关应当向制定机关提出修改意见；修改后仍不符合前款规定条件的，审批机关应当作出不予批准的书面决定并说明理由。

第十条 统计调查项目涉及其他部门职责的，审批机关应当在作出审批决定前，征求相关部门的意见。

第十一条 审批机关应当自受理统计调查项目审批申请之日起 20 日内作出决定。

20日内不能作出决定的，经审批机关负责人批准可以延长10日，并应当将延长审批期限的理由告知制定机关。

制定机关修改统计调查项目的时间，不计算在审批期限内。

第十二条 制定机关申请备案统计调查项目，应当以公文形式向备案机关提交统计调查项目备案申请表和项目的统计调查制度。

统计调查项目的调查对象属于制定机关管辖系统，且主要内容与已批准、备案的统计调查项目不重复、不矛盾的，备案机关应当依法给予备案文号。

第十三条 统计调查项目经批准或者备案的，审批机关或者备案机关应当及时公布统计调查项目及其统计调查制度的主要内容。涉及国家秘密的统计调查项目除外。

第十四条 统计调查项目有下列情形之一的，审批机关或者备案机关应当简化审批或者备案程序，缩短期限：

- （一）发生突发事件需要迅速实施统计调查；
- （二）统计调查制度内容未作变动，统计调查项目有效期届满需要延长期限。

第十五条 统计法第十七条第二款规定的国家统计标准是强制执行标准。各级人民政府、县级以上人民政府统计机构和有关部门组织实施的统计调查活动，应当执行国家统计标准。

制定国家统计标准，应当征求国务院有关部门的意见。

第三章 统计调查的组织实施

第十六条 统计机构、统计人员组织实施统计调查，应当就统计调查对象的法定填报义务、主要指标涵义和有关填报要求等，向统计调查对象作出说明。

第十七条 国家机关、企业事业单位或者其他组织等统计调查对象提供统计资料，应当由填报人员和单位负责人签字，并加盖公章。个人作为统计调查对象提供统计资料，应当由本人签字。统计调查制度规定不需要签字、加盖公章的除外。

统计调查对象使用网络提供统计资料的，按照国家有关规定执行。

第十八条 县级以上人民政府统计机构、有关部门推广使用网络报送统计资料，应当采取有效的网络安全保障措施。

第十九条 县级以上人民政府统计机构、有关部门和乡、镇统计人员，应当对统计调查对象提供的统计资料进行审核。统计资料不完整或者存在明显错误的，应当由

统计调查对象依法予以补充或者改正。

第二十条 国家统计局应当建立健全统计数据质量监控和评估制度，加强对各省、自治区、直辖市重要统计数据的监控和评估。

第四章 统计资料的管理和公布

第二十一条 县级以上人民政府统计机构、有关部门和乡、镇人民政府应当妥善保管统计调查中取得的统计资料。

国家建立统计资料灾难备份系统。

第二十二条 统计调查中取得的统计调查对象的原始资料，应当至少保存 2 年。

汇总性统计资料应当至少保存 10 年，重要的汇总性统计资料应当永久保存。法律法规另有规定的，从其规定。

第二十三条 统计调查对象按照国家有关规定设置的原始记录和统计台账，应当至少保存 2 年。

第二十四条 国家统计局统计调查取得的全国性统计数据和分省、自治区、直辖市统计数据，由国家统计局公布或者由国家统计局授权其派出的调查机构或者省级人民政府统计机构公布。

第二十五条 国务院有关部门统计调查取得的统计数据，由国务院有关部门按照国家有关规定和已批准或者备案的统计调查制度公布。

县级以上地方人民政府有关部门公布其统计调查取得的统计数据，比照前款规定执行。

第二十六条 已公布的统计数据按照国家有关规定需要进行修订的，县级以上人民政府统计机构和有关部门应当及时公布修订后的数据，并就修订依据和情况作出说明。

第二十七条 县级以上人民政府统计机构和有关部门应当及时公布主要统计指标涵义、调查范围、调查方法、计算方法、抽样调查样本量等信息，对统计数据进行解释说明。

第二十八条 公布统计资料应当按照国家有关规定进行。公布前，任何单位和个人不得违反国家有关规定对外提供，不得利用尚未公布的统计资料谋取不正当利益。

第二十九条 统计法第二十五条规定的能够识别或者推断单个统计调查对象身份

的资料包括：

（一）直接标明单个统计调查对象身份的资料；

（二）虽未直接标明单个统计调查对象身份，但是通过已标明的地址、编码等相关信息可以识别或者推断单个统计调查对象身份的资料；

（三）可以推断单个统计调查对象身份的汇总资料。

第三十条 统计调查中获得的能够识别或者推断单个统计调查对象身份的资料应当依法严格管理，除作为统计执法依据外，不得直接作为对统计调查对象实施行政许可、行政处罚等具体行政行为的依据，不得用于完成统计任务以外的目的。

第三十一条 国家建立健全统计信息共享机制，实现县级以上人民政府统计机构和有关部门统计调查取得的资料共享。制定机关共同制定的统计调查项目，可以共同使用获取的统计资料。

统计调查制度应当对统计信息共享的内容、方式、时限、渠道和责任等作出规定。

第五章 统计机构和统计人员

第三十二条 县级以上地方人民政府统计机构受本级人民政府和上级人民政府统计机构的双重领导，在统计业务上以上级人民政府统计机构的领导为主。

乡、镇人民政府应当设置统计工作岗位，配备专职或者兼职统计人员，履行统计职责，在统计业务上受上级人民政府统计机构领导。乡、镇统计人员的调动，应当征得县级人民政府统计机构的同意。

县级以上人民政府有关部门在统计业务上受本级人民政府统计机构指导。

第三十三条 县级以上人民政府统计机构和有关部门应当完成国家统计调查任务，执行国家统计调查项目的统计调查制度，组织实施本地方、本部门的统计调查活动。

第三十四条 国家机关、企业事业单位和其他组织应当加强统计基础工作，为履行法定的统计资料报送义务提供组织、人员和工作条件保障。

第三十五条 对在统计工作中做出突出贡献、取得显著成绩的单位和个人，按照国家有关规定给予表彰和奖励。

第六章 监督检查

第三十六条 县级以上人民政府统计机构从事统计执法工作的人员，应当具备必要的法律知识和统计业务知识，参加统计执法培训，并取得由国家统计局统一印制的统计执法证。

第三十七条 任何单位和个人不得拒绝、阻碍对统计工作的监督检查和对统计违法行为的查处工作，不得包庇、纵容统计违法行为。

第三十八条 任何单位和个人有权向县级以上人民政府统计机构举报统计违法行为。

县级以上人民政府统计机构应当公布举报统计违法行为的方式和途径，依法受理、核实、处理举报，并为举报人保密。

第三十九条 县级以上人民政府统计机构负责查处统计违法行为；法律、行政法规对有关部门查处统计违法行为另有规定的，从其规定。

第七章 法律责任

第四十条 下列情形属于统计法第三十七条第四项规定的对严重统计违法行为失察，对地方人民政府、政府统计机构或者有关部门、单位的负责人，由任免机关或者监察机关依法给予处分，并由县级以上人民政府统计机构予以通报：

- （一）本地方、本部门、本单位大面积发生或者连续发生统计造假、弄虚作假；
- （二）本地方、本部门、本单位统计数据严重失实，应当发现而未发现；
- （三）发现本地方、本部门、本单位统计数据严重失实不予纠正。

第四十一条 县级以上人民政府统计机构或者有关部门组织实施营利性统计调查的，由本级人民政府、上级人民政府统计机构或者本级人民政府统计机构责令改正，予以通报；有违法所得的，没收违法所得。

第四十二条 地方各级人民政府、县级以上人民政府统计机构或者有关部门及其负责人，侵犯统计机构、统计人员独立行使统计调查、统计报告、统计监督职权，或者采用下发文件、会议布置以及其他方式授意、指使、强令统计调查对象或者其他单位、人员编造虚假统计资料的，由上级人民政府、本级人民政府、上级人民政府统计机构或者本级人民政府统计机构责令改正，予以通报。

第四十三条 县级以上人民政府统计机构或者有关部门在组织实施统计调查活动中有下列行为之一的，由本级人民政府、上级人民政府统计机构或者本级人民政府统计机构责令改正，予以通报：

(一) 违法制定、审批或者备案统计调查项目；

(二) 未按照规定公布经批准或者备案的统计调查项目及其统计调查制度的主要内容；

(三) 未执行国家统计标准；

(四) 未执行统计调查制度；

(五) 自行修改单个统计调查对象的统计资料。

乡、镇统计人员有前款第三项至第五项所列行为的，责令改正，依法给予处分。

第四十四条 县级以上人民政府统计机构或者有关部门违反本条例第二十四条、第二十五条规定公布统计数据的，由本级人民政府、上级人民政府统计机构或者本级人民政府统计机构责令改正，予以通报。

第四十五条 违反国家有关规定对外提供尚未公布的统计资料或者利用尚未公布的统计资料谋取不正当利益的，由任免机关或者监察机关依法给予处分，并由县级以上人民政府统计机构予以通报。

第四十六条 统计机构及其工作人员有下列行为之一的，由本级人民政府或者上级人民政府统计机构责令改正，予以通报：

(一) 拒绝、阻碍对统计工作的监督检查和对统计违法行为的查处工作；

(二) 包庇、纵容统计违法行为；

(三) 向有统计违法行为的单位或者个人通风报信，帮助其逃避查处；

(四) 未依法受理、核实、处理对统计违法行为的举报；

(五) 泄露对统计违法行为的举报情况。

第四十七条 地方各级人民政府、县级以上人民政府有关部门拒绝、阻碍统计监督检查或者转移、隐匿、篡改、毁弃原始记录和凭证、统计台账、统计调查表及其他相关证明和资料的，由上级人民政府、上级人民政府统计机构或者本级人民政府统计机构责令改正，予以通报。

第四十八条 地方各级人民政府、县级以上人民政府统计机构和有关部门有本条例第四十一条至第四十七条所列违法行为之一的，对直接负责的主管人员和其他直接责任人员，由任免机关或者监察机关依法给予处分。

第四十九条 乡、镇人民政府有统计法第三十八条第一款、第三十九条第一款所列行为之一的，依照统计法第三十八条、第三十九条的规定追究法律责任。

第五十条 下列情形属于统计法第四十一条第二款规定的情节严重行为：

- (一) 使用暴力或者威胁方法拒绝、阻碍统计调查、统计监督检查；
- (二) 拒绝、阻碍统计调查、统计监督检查，严重影响相关工作正常开展；
- (三) 提供不真实、不完整的统计资料，造成严重后果或者恶劣影响；
- (四) 有统计法第四十一条第一款所列违法行为之一，1年内被责令改正3次以上。

第五十一条 统计违法行为涉嫌犯罪的，县级以上人民政府统计机构应当将案件移送司法机关处理。

第八章 附 则

第五十二条 中华人民共和国境外的组织、个人需要在中华人民共和国境内进行统计调查活动的，应当委托中华人民共和国境内具有涉外统计调查资格的机构进行。涉外统计调查资格应当依法报经批准。统计调查范围限于省、自治区、直辖市行政区域内的，由省级人民政府统计机构审批；统计调查范围跨省、自治区、直辖市行政区域的，由国家统计局审批。

涉外社会调查项目应当依法报经批准。统计调查范围限于省、自治区、直辖市行政区域内的，由省级人民政府统计机构审批；统计调查范围跨省、自治区、直辖市行政区域的，由国家统计局审批。

第五十三条 国家统计局或者省级人民政府统计机构对涉外统计违法行为进行调查，有权采取统计法第三十五条规定的措施。

第五十四条 对违法从事涉外统计调查活动的单位、个人，由国家统计局或者省级人民政府统计机构责令改正或者责令停止调查，有违法所得的，没收违法所得；违法所得50万元以上的，并处违法所得1倍以上3倍以下的罚款；违法所得不足50万元或者没有违法所得的，处200万元以下的罚款；情节严重的，暂停或者取消涉外统计调查资格，撤销涉外社会调查项目批准决定；构成犯罪的，依法追究刑事责任。

第五十五条 本条例自2017年8月1日起施行。1987年1月19日国务院批准、1987年2月15日国家统计局公布，2000年6月2日国务院批准修订、2000年6月15日国家统计局公布，2005年12月16日国务院修订的《中华人民共和国统计法实施细则》同时废止。

统计违法违纪行为处分规定

（2009年3月25日中华人民共和国监察部、中华人民共和国人力资源和社会保障部、国家统计局令第18号公布 自2009年5月1日起施行）

第一条 为了加强统计工作，提高统计数据的准确性和及时性，惩处和预防统计违法违纪行为，促进统计法律法规的贯彻实施，根据《中华人民共和国统计法》、《中华人民共和国行政监察法》、《中华人民共和国公务员法》、《行政机关公务员处分条例》及其他有关法律、行政法规，制定本规定。

第二条 有统计违法违纪行为的单位中负有责任的领导人员和直接责任人员，以及有统计违法违纪行为的个人，应当承担纪律责任。属于下列人员的（以下统称有关责任人员），由任免机关或者监察机关按照管理权限依法给予处分：

（一）行政机关公务员；

（二）法律、法规授权的具有公共事务管理职能的事业单位中经批准参照《中华人民共和国公务员法》管理的工作人员；

（三）行政机关依法委托的组织中除工勤人员以外的工作人员；

（四）企业、事业单位、社会团体中由行政机关任命的人员。

法律、行政法规、国务院决定和国务院监察机关、国务院人力资源社会保障部门制定的处分规章对统计违法违纪行为的处分另有规定的，从其规定。

第三条 地方、部门以及企业、事业单位、社会团体的领导人员有下列行为之一的，给予记过或者记大过处分；情节较重的，给予降级或者撤职处分；情节严重的，给予开除处分：

（一）自行修改统计资料、编造虚假数据的；

（二）强令、授意本地区、本部门、本单位统计机构、统计人员或者其他有关机构、人员拒报、虚报、瞒报或者篡改统计资料、编造虚假数据的；

（三）对拒绝、抵制篡改统计资料或者对拒绝、抵制编造虚假数据的人员进行打击报复的；

（四）对揭发、检举统计违法违纪行为的人员进行打击报复的。

有前款第（三）项、第（四）项规定行为的，应当从重处分。

第四条 地方、部门以及企业、事业单位、社会团体的领导人员，对本地区、本部门、本单位严重失实的统计数据，应当发现而未发现或者发现后不予纠正，造成不良后果的，给予警告或者记过处分；造成严重后果的，给予记大过或者降级处分；造成特别严重后果的，给予撤职或者开除处分。

第五条 各级人民政府统计机构、有关部门及其工作人员在实施统计调查活动中，有下列行为之一的，对有关责任人员，给予记过或者记大过处分；情节较重的，给予降级或者撤职处分；情节严重的，给予开除处分：

- （一）强令、授意统计调查对象虚报、瞒报或者伪造、篡改统计资料的；
- （二）参与篡改统计资料、编造虚假数据的。

第六条 各级人民政府统计机构、有关部门及其工作人员在实施统计调查活动中，有下列行为之一的，对有关责任人员，给予警告、记过或者记大过处分；情节较重的，给予降级处分；情节严重的，给予撤职处分：

- （一）故意拖延或者拒报统计资料的；
- （二）明知统计数据不实，不履行职责调查核实，造成不良后果的。

第七条 统计调查对象中的单位有下列行为之一，情节较重的，对有关责任人员，给予警告、记过或者记大过处分；情节严重的，给予降级或者撤职处分；情节特别严重的，给予开除处分：

- （一）虚报、瞒报统计资料的；
- （二）伪造、篡改统计资料的；
- （三）拒报或者屡次迟报统计资料的；
- （四）拒绝提供情况、提供虚假情况或者转移、隐匿、毁弃原始统计记录、统计台账、统计报表以及与统计有关的其他资料的。

第八条 违反国家规定的权限和程序公布统计资料，造成不良后果的，对有关责任人员，给予警告或者记过处分；情节较重的，给予记大过或者降级处分；情节严重的，给予撤职处分。

第九条 有下列行为之一，造成不良后果的，对有关责任人员，给予警告、记过或者记大过处分；情节较重的，给予降级或者撤职处分；情节严重的，给予开除处分：

- （一）泄露属于国家秘密的统计资料的；
- （二）未经本人同意，泄露统计调查对象个人、家庭资料的；

(三) 泄露统计调查中知悉的统计调查对象商业秘密的。

第十条 包庇、纵容统计违法违纪行为的，对有关责任人员，给予记过或者记大过处分；情节较重的，给予降级或者撤职处分；情节严重的，给予开除处分。

第十一条 受到处分的人员对处分决定不服的，依照《中华人民共和国行政监察法》、《中华人民共和国公务员法》、《行政机关公务员处分条例》等有关规定，可以申请复核或者申诉。

第十二条 任免机关、监察机关和人民政府统计机构建立案件移送制度。

任免机关、监察机关查处统计违法违纪案件，认为应当由人民政府统计机构给予行政处罚的，应当将有关案件材料移送人民政府统计机构。人民政府统计机构应当依法及时查处，并将处理结果书面告知任免机关、监察机关。

人民政府统计机构查处统计行政违法案件，认为应当由任免机关或者监察机关给予处分的，应当及时将有关案件材料移送任免机关或者监察机关。任免机关或者监察机关应当依法及时查处，并将处理结果书面告知人民政府统计机构。

第十三条 有统计违法违纪行为，应当给予党纪处分的，移送党的纪律检查机关处理。涉嫌犯罪的，移送司法机关依法追究刑事责任。

第十四条 本规定由监察部、人力资源社会保障部、国家统计局负责解释。

第十五条 本规定自 2009 年 5 月 1 日起施行。

莘县政府工作报告

——2025年1月16日在莘县第十八届人民代表大会第四次会议上

莘县县长 张云生

各位代表：

现在，我代表县人民政府向大会报告工作，请予审议，并请县政协委员和其他列席人员提出意见。

一、2024年工作回顾

过去一年，是莘县笃定实干、蓄力前行的一年。一年来，我们坚持以习近平新时代中国特色社会主义思想为指导，深入学习贯彻党的二十大和二十届二中、三中全会精神，坚定落实习近平总书记视察山东重要讲话精神，锚定“七大突破提升行动”，在县委坚强领导下，踔厉奋发、砥砺前行，高质量发展迈出新的坚实步伐。

（一）聚力精准施策，经济实力稳步增强。深入落实一揽子增量政策，全力以赴抓运行、强保障，推动经济稳健向好、进中提质。从经济总量看，预计地区生产总值增长5.5%左右，固定资产投资、社会消费品零售总额、规上工业增加值分别增长7%、8%、9%，存贷款余额分别增长8.34%、7.35%，一般公共预算收入完成14.58亿元。从质量效益看，预计居民人均可支配收入增长6%，高新技术产业产值增长10.2%，可再生能源新增装机增长62%，新增各类企业2583家、个体工商户7404户。从项目建设看，实施重点项目80个，完成投资90亿元，30个项目建成投产，其中制造业项目14个。在全市重点项目现场观摩中喜获佳绩，2个项目入选市“十佳项目”。

（二）聚力调优结构，三次产业协同发力。农业优势持续提升。完成老旧蔬菜大棚改造提升3.6万亩，建设标准化基地16处，“新棚改”经验登上央视《新闻联播》。“莘县香瓜”获评省农业品牌精品，再次入选中国果品区域公用品牌价值百强。“莘县蔬菜”被评为中国最具影响力蔬菜区域公用品牌。成功举办中国蔬菜绿色防控大会、“蔬乡墨韵”首届蔬菜文化主题美术作品展等系列活动。工业经济加力提速。预计全县规上制造业增加值增长9%，工业技改投资增长10%，工业总产值达到310亿元，其中鲁西经济开发区完成110亿元、化工产业园完成96.7亿元。固链强群成效明显。在健康食

品产业领域，嘉华股份分离蛋白、宝萃食品调味料、阳平食品养生粥等 10 个项目竣工投产，浙商高端食品智造产业园、强威肉制品数字智能产业基地、嘉华股份拉丝蛋白等 15 个项目开工建设，以上项目全部达产后，可新增产值 100 亿元。在绿色化工产业领域，特硅新材料高端精细化学品、亚通能源成品油储存等 4 个项目开工建设，全部投产达效后，可新增营业收入 120 亿元。我县连续两年入选预制菜产业全国基地百强。获评省级活珠子特色优势食品产业强县，成功孵化壮大又一特色优势产业。企业培育成效显著，新增省级创新型中小企业 50 家、专精特新中小企业 47 家、瞪羚企业 7 家，新增“好品山东”品牌 2 个。数实融合不断深化，新增省级数字经济“晨星工厂”23 家。服务业扩容提质。扎实开展服务业升规纳统攻坚行动，填补 3 项 GDP 核算行业空白。电商网络零售额达到 12.68 亿元，增长 23%。商品房销售面积达到 42.19 万平方米。燕塔鑫街建成开街。莘县西瓜博物馆晋级国家 3A 级旅游景区。

（三）聚力改革创新，动力活力持续激发。取得省级以上改革创新成果 190 余项，争获全国农业生产全程机械化示范县、省县域经济高质量发展试点县、省预制菜产业高质量发展试点县。“鲁西嫁接工”亮相全国劳务品牌发展大会。探索构建黄河流域共建共治共享区域协作机制，交通、生态环境等省际联合执法现场会在我县召开。创新推出“高效办成一件事”服务场景 11 个，在全省率先实现工业项目“建成即投产”。新增减税降费 2.1 亿元，帮助企业纾困解难。创新平台提档扩容，高新技术企业达到 66 家，科技型中小企业达到 77 家，建立齐鲁工业大学（山东省科学院）食品科学与技术（莘县）实验室。创新人才加速集聚，引进各类青年人才 3196 名，实现省级人才工程零突破。对外开放不断深化。外贸进出口达到 14.7 亿元，增长 8%。跨境电商进出口达到 9.16 亿元，增长 29.6%。实际使用外资 1057 万美元。签约亿元以上招商项目 44 个，到位资金 52 亿元。我县与所罗门群岛布阿拉市缔结为国际友好城市。

（四）聚力夯实基础，乡村振兴全面推进。坚定扛牢耕地保护和粮食安全政治责任，耕地不合理流出整改 1.32 万亩，耕地面积达到 133.47 万亩，高标准农田达到 98 万亩，创建“吨半粮”示范区 8.1 万亩，粮食总产达到 20.7 亿斤。莘亭、东鲁街道获评省级特色优势食品产业强镇。乡村建设扎实有力。朝城镇乡村振兴齐鲁样板省级示范区、“莘野蔬乡”省级衔接推进区基本建成。张寨镇获评省级教育强镇筑基试点镇。新增省级镇街综合文化服务特级站 5 个，建成省市级和美乡村示范村 15 个，改造提升薄弱村卫生室 200 处。综合交通网不断完善，新改建农村公路 180 公里。现代水网初步构建，仲子庙灌区续建配套与节水改造等一批水利工程建成投用。电网基础持续补强，新建

改造配电线路 172 公里、变压器 486 台。全面落实防止返贫监测帮扶机制，确保不发生规模性返贫。

（五）聚力完善功能，城市品质日益提升。国土空间规划体系总体形成，县级国土空间总体规划获批，镇级国土空间规划全部完成。打赢群众住房交付攻坚战，全面完成 13 个“保交房” 2978 套住宅、15 个片区 2112 套安置房建设任务。改造老旧小区 12 个，完成 37 个项目房屋产权确权颁证历史遗留问题化解。国耀公园半岛、莘县诚园入选市首批高品质住宅试点项目。市政设施网持续完善，新建续建道路 8 条，铺设改造地下管网 37.4 公里，实现整县制雨污合流管网清零，新增集中供热面积 66 万平方米。公共交通网不断优化，新增新能源公交车 30 辆、高铁站公交线路 2 条。新型基础设施网加快建设，新建 5G 基站 220 个，新增公共充电站 104 座、充电桩 377 台。全面开展城区广告牌匾治理，拆除违规户外广告设施 3 万余平方米。

（六）聚力固强补弱，民生保障扎实有力。始终把人民过上好日子作为奋斗目标，持续提升基本公共服务水平。财政民生支出 53.57 亿元，占比达到 83.27%。就业形势保持稳定。城镇新增就业 6182 人，发放创业担保贷款 8500 万元。保障水平稳步提高。基本养老保险参保人数达到 64.3 万人。救助保障困难群众 4.76 万人。教育事业提质跃升。新改建中小学校 2 所，新增学位 4485 个。高考本科上线 7071 人，“双一流”高校录取人数大幅提升。健康莘县建设扎实推进。居民基本医疗保险参保人数达到 88.2 万人。搭建“大爱莘医”健康智库平台，440 名莘县籍在外高端医疗人才回馈家乡。文体事业繁荣发展。开展“黄河大集”“文化进万家”等各类群众文化活动 1.7 万余场。成功举办第十三届全民健身运动会。

（七）聚力守牢底线，社会大局和谐稳定。安全生产形势平稳向好，在全省率先启用安全应急特色战略联盟。环境质量明显改善。提前两年完成“十四五”主要污染物总量减排任务。优良天数增加 33 天，空气质量排名全市第 7，连续三年实现位次前移。国控河流考核断面徒骇河马集闸达到优良水体。土壤安全利用率连续三年达 100%。道路水系绿化提升 89 公里，新增造林 1045.8 亩。金融安全坚实守牢。地方债务结构持续优化，金融机构不良率低于全市平均水平。社会治理有力有效。食品安全跨区域合作共治做法获国务院食安办发文全国推广。加强府院联动，依法推动矛盾纠纷源头化解。常态化开展扫黑除恶专项斗争，严厉打击各类违法犯罪，连续 13 年命案全破，禁毒工作成效明显，社会治安防控体系不断完善，护校安园“莘县经验”在全省推广。

过去一年，国防动员、退役军人、双拥共建、军民融合等工作扎实推进，民族宗教、

档案史志、机关事务、地震气象、广播电视、油区等工作成效明显，工会、青少年、妇女儿童、残疾人、红十字会、慈善、志愿服务、关心下一代等事业取得新进步。

（八）聚力提升效能，自身建设切实加强。扛牢全面从严治党政治责任，巩固拓展主题教育成果，扎实开展党纪学习教育，推动政府系统党的纪律教育常态化、长效化。大力推进依法行政，法治政府建设纵深推进。牢固树立习惯过紧日子思想，加强财政预算绩效管理。闭环抓好督查督办，政府系统执行力明显提升。依法接受人大及其常委会监督，自觉接受政协民主监督，高效办理人大代表建议124件、政协委员提案242件。创新政务公开形式，召开新闻发布会100场。圆满完成第五次全国经济普查。

各位代表，回顾过去一年，我们一路风雨兼程、比学赶超，一路爬坡过坎、砥砺前行，用拼搏和实干为莘县续写了荣光，成绩殊为不易。根本在于习近平新时代中国特色社会主义思想的科学指引，在于县委的正确领导、科学决策，在于110多万莘县人民的戮力同心、接续奋斗。在此，我代表县人民政府，向在各个岗位上辛勤工作、无私奉献的全县人民，向给予政府工作大力支持的人大代表、政协委员、各民主党派、各人民团体和各界人士，向驻莘单位、武警官兵、公安干警、消防指战员，向社区工作者、志愿者，向广大企业家，向所有关心支持莘县发展的海内外朋友，表示衷心感谢，致以崇高敬意！

二、当前形势及2025年主要预期目标要求

居安思危，方能克难。我们清醒认识到，外部环境不稳定、不确定、难预料成为常态，国内需求收缩、供给冲击、预期转弱三重压力仍然较大，给我县经济带来的不利影响加深。从运行看，经济持续回升向好的基础还不稳固，部分企业效益未见明显好转；财政收支矛盾突出，“三保”压力不断增大。从产业看，农业品牌不强，工业基础薄弱，现代服务业发展相对缓慢，三次产业结构不合理的局面仍未从根本上改变。从民生看，回迁安置、供水供气、教育、医疗、养老、托幼等一些领域依然存在不少短板。从自身看，政府部门形式主义、官僚主义还不同程度存在，部分干部担当意识、法治思维、作风建设亟待加强，营商环境需要持续优化。对此，我们不回避、不懈怠，坚决以更强决心、更大力度、更实举措加以解决，决不辜负全县人民的期望与重托！

综观国际国内形势，经济依然面临着多重挑战。环顾外部，国际环境更加严峻复杂，全球经济增长动能不足，个别国家对我国遏制打压持续加码。着眼内部，国内有效需求不足，经济运行出现分化，重点领域风险隐患仍然较多，新旧动能转换存在阵痛。同时也要看到，危中有机、危可转机。从国家层面看，我国经济基础稳、优势多、

韧性强、潜能大，长期向好的支撑条件和基本趋势没有变，特别是中央经济工作会议提出“实施更加积极有为的宏观政策”，财政政策从“积极”到“更加积极”，十四年来首次将货币政策由“稳健”转向“适度宽松”，为我们争资金、要政策、上项目、强产业，提供了历史性重大机遇。从省市层面看，一揽子增量政策效应持续显现，绿色低碳高质量发展先行区加快建设，我县入选省县域经济高质量发展试点县，为我们厚积薄发、加快发展提供了比学赶超的平台。从自身层面看，随着济郑高铁建成通车、高铁乘数效应显现，随着工业短板加快补齐、农业优势持续巩固，随着一批打基础、利长远重大项目相继建成，随着“四争”政策红利不断释放，随着破难题、促发展化解历史遗留问题深入开展，推动我县高质量发展的动能加速汇聚，广大党员干部人心思上、干事创业的意愿更强、干劲更足。

各位代表，事实充分证明，推动莘县实现跨越赶超，其时已至、其势已成、其兴可待！只要我们勇担时代使命、保持历史耐心、走好群众路线，在把握大局大势中准确识变、科学应变，在锚定目标中保持定力、脚踏实地，一张蓝图绘到底，一锤接着一锤敲，久久为功，善作善成，我们完全有基础、有条件、有把握战胜一切困难挑战，在逆境中奋起、在拼搏中跨越，实现莘县的历史性蝶变！

今年是“十四五”规划收官之年，也是贯彻党的二十届三中全会精神的重要一年。政府工作的总体要求是：坚持以习近平新时代中国特色社会主义思想为指导，全面落实党的二十大和二十届二中、三中全会精神，深入贯彻习近平总书记对山东工作的重要指示要求，锚定“走在前、挑大梁”，坚持稳中求进工作总基调和实事求是总要求，按照县委十五届七次全体会议暨县委经济工作会议部署，紧紧围绕“56167”工作思路，全力以赴争资金、要政策，上项目、强产业，破难题、促发展，奋力谱写中国式现代化莘县新篇章。

综合分析测算，建议今年经济社会发展主要预期目标是：地区生产总值增长 6%，一般公共预算收入增长 4.5%，固定资产投资增长 7%，社会消费品零售总额增长 7%，居民收入增长与经济增长同步，外贸外资稳量提质，粮食、蔬菜总产量稳定增长，全面完成省市下达的各类约束性指标。

上述目标的提出，主要基于当前莘县发展实际，考虑了“十四五”规划目标任务的完成，考虑了与经济潜在增长率相匹配，有利于引导预期、提振信心、凝聚力量，但面对严峻复杂的外部环境，实现这一目标并非易事。我们要以“走在前、挑大梁”的果敢担当，抓主要矛盾、破瓶颈制约，重当下之急、谋长远布局，推动莘县经济量

质并举、行稳致远，扎扎实实把莘县的事情办好。

三、2025 年主要工作任务

重点抓好“七个坚定不移”：

（一）坚定不移抓好项目建设，在夯实经济发展基础上实干争先。坚持以项目看发展论英雄，深入谋划实施一批事关当前和长远的重大项目，扩大有效益的投资，增创高质量发展新动能。

全力推进项目建设。围绕优势产业、新兴产业、基础设施等领域，实施重点项目 80 个左右，总投资 530 亿元，年度完成投资 70 亿元以上，确保瑞鑫达高强度精品钢、三峡新能源陆上风电等 28 个项目开工建设，汉盛堂食品加工、强威肉制品数字智能产业基地、新锐科技手机配件等 24 个项目竣工投产。加快实施燕塔高级中学、城区老旧供热设施改造、县域灌区连通工程等民生项目建设。统筹推进新基建，新增 5G 基站 150 个、充电桩 3664 台。

全力做好项目谋划。紧抓国家政策机遇，聚焦落实重大战略、“十五五”规划、产业升级、城市更新等方面，集中谋划一批重大生产力、重大基础设施、重大平台项目，确保“向上能争取、对外能招商、银行能贷款”。适度超前做好超长期特别国债、专项债、中央预算内资金项目谋划，选准投资方向、做实前期工作，动态储备政策性资金项目 100 个以上。

全力开展项目招引。突出“三区一园”，围绕健康食品、绿色化工等优势产业，依托骨干龙头企业，精准优化招商链条，精心谋划招商活动。探索产业基金招商、股权招商、以企招商等新形式，用足用好重点招商项目全流程跟踪服务机制。全年招引过亿元项目 50 个以上、过 10 亿元项目 5 个以上，到位资金 50 亿元，实际使用外资 2000 万美元以上。

（二）坚定不移强化科技引领，在建设现代化产业体系上实干争先。坚持把创新驱动作为引领经济高质量发展的关键，以科技创新赋能产业创新，因地制宜培育和发展新质生产力。

加快科技创新步伐。发挥企业创新主体作用，落实研发费用加计扣除等优惠政策，促进各类创新要素向企业集聚，新增科技型中小企业入库 75 家以上。发挥创新平台支撑作用，围绕产业需求，深化产学研协同，新增市级以上创新平台 5 家，挂牌成立我县首个境外科研合作机构“温室智能化管理联合实验室”。发挥科技人才引领作用，引进各类青年人才 1200 名，新增高技能人才 1000 名。全面推进青年友好型城市建设。

拓宽引才聚才渠道，吸引更多的海内外人才选择莘县、扎根莘县、建设莘县。

加快农业提质增效。更高层次改造提升老旧蔬菜大棚，着力打造全国设施农业产学研推用一体化产业基地。实施农业标准化生产提升行动，认定标准化生产基地 30 处，加快构建“4+1”品牌体系，新增“三品一标”10 个，力争“莘县香瓜”入选“好品山东”品牌和国家农业品牌精品。实施育繁推一体化现代种业提升行动，推进京阳、燕店种苗科技园建设，全县年育苗能力达到 20 亿株，建设省级现代设施农业新品种展示评价基地，打造“中国北方种苗谷”。实施农业龙头企业提振行动，新增市级以上农业龙头企业 3 家以上，争创省级农产品加工高质量发展先行县。实施全域农产品产地市场体系提升行动，建设一批“功能完备、链接产销”的区域性农产品产地市场。依托农高区，以设施蔬菜全产业链融合发展为抓手，推进宝龙食品、鲁西示范园等项目建设，培育农业新质生产力，打造现代农业新技术、新模式输出策源地，确保园区通过验收。

加快工业聚势突破。聚焦高端化、智能化、绿色化、集群化，高质量完成制造业强县三年攻坚突破行动，加快新型工业化进程。鲁西经济开发区完成工业总产值 150 亿元；围绕健康食品产业，推进浙商高端食品智造产业园建设，打造江北最大的活珠子生产基地，确保动能食品、好婆婆食品等 9 个项目建成投产，培育壮大百亿级健康食品产业集群；围绕新材料产业，加快建设瑞鑫达高强度精品钢项目，打造全国知名的金属新材料生产基地。化工产业园完成工业总产值 120 亿元；瞄准绿色化工发展方向，推动石化产业转型升级，高起点布局新型盐化工产业，确保特硅新材料高端精细化学品、亚通能源成品油储存等项目建成投产，加快建设亚通轻烃综合利用、正升化工含氯中间体等 5 个项目，打造全国知名的化学新材料产业基地。强化运行监测，全县规上工业增加值增速达到 8%，工业技改投资增长 10%。新增省级创新型中小企业 30 家、专精特新中小企业 20 家、数字经济“晨星工厂”10 家。

各位代表，莘县的短板在工业，发展的后劲也在工业。千里之行，始于足下；驽马十驾，功在不舍。我们将坚定实施“2245”产业工程，即依托鲁西经济开发区、化工产业园两大主阵地，围绕健康食品、绿色化工两大优势产业，推动产业链、创新链、资金链、人才链“四链融合”，在本届政府任期内，力争全县工业总产值达到 500 亿元左右！

加快服务业提档升级。发展现代物流业，争创国家骨干冷链物流基地，打造辐射中原地区的农产品交易中心、物流中心和信息中心。推动文旅深度融合，挖掘“一红一绿”文化资源，规划实施高铁文旅城、红色文化研学长廊等项目。构建城市核心商

圈，改造提升燕塔景区，繁荣发展诺德茂商业步行街、燕塔鑫街，规划打造集燕塔文化、民俗文化、餐饮娱乐、休闲体验于一体的城市特色商业核心区。优化消费供给，开展汽车下乡、家电家居进社区及以旧换新促消费活动。培育银发经济、会展经济、赛事经济等新型消费，举办全国预制调理食品产业大会、山东绿色蔬菜产业博览会、第十四届全民健身运动会。

（三）坚定不移深化改革开放，在增强发展内生动力上实干争先。最大限度释放改革红利、增创开放优势、优化营商环境，全面激发市场和社会活力。

聚焦重点领域改革。统筹推进财税体制改革，切实增加地方可用财力。落实上级部署要求，全面完成公安机构改革。加快推进县属国有企业重组整合，提升企业核心竞争力，新增 2A 企业 1 家。支持县属国企与央企、省企战略合作，朝城冷链物流园项目建成投用。深化政银企合作对接，新增信贷投放达到 25 亿元。多层次培育资本市场，积极推进一诺生物上市。

提升开放合作水平。培育壮大外贸主体，新增外贸实绩企业 10 家。组织企业“借展出海”，拓市场、抓订单、稳份额。探索发展服务贸易、数字贸易，培育壮大跨境电商等新业态。发挥高铁新区吸附带动作用，抓好古云次中心镇建设，谋划引进城市综合体、特色商业街区等商贸流通项目，打造冀鲁豫三省交界现代消费新高地。积极融入共建“一带一路”，科学谋划外事活动。

打造一流营商环境。深入开展营商环境创新提升行动，以“高效办成一件事”为牵引，深化政务服务模式创新，持续擦亮“莘情服务”品牌。深入推广“图表员+”审批服务模式。用好“投资项目会客厅”，实现项目全流程、企业全周期跟踪服务。培育和弘扬新时代企业家精神，旗帜鲜明支持民营经济发展，着力营造尊商、亲商、安商的浓厚氛围。

各位代表，企业是市场活动的主体，企业家是我们的宝贵财富。越是经济困难的时候，我们越要当好企业坚强后盾，既锦上添花，更雪中送炭，让企业家安心搞经营、全力谋发展！

（四）坚定不移推进新型城镇化，在促进城乡融合发展上实干争先。坚持以“千万工程”经验赋能乡村全面振兴，以“绣花功夫”打造宜居宜业城市，大力提高城镇化率，加快新型城镇化建设进程。

扎实推进乡村振兴。新改建高标准农田 5 万亩，新建“吨半粮”示范区 7 万亩，粮食总产稳定在 20 亿斤以上。支持燕店香瓜、河店西红柿、董杜庄西瓜等特色农产品，

优品质、创品牌。全面完成“瓜香柿红·富美河店”集中推进区建设，新建省市级和美乡村示范村14个。扎实开展农村人居环境整治提升行动，多渠道解决瓜秧治理问题。新建农村公路160公里，东阳高速莘县段建成通车。董杜庄镇110千伏肖郭变电站建成投运。支持朝城镇争创中国历史文化名镇。巩固拓展脱贫攻坚成果。

大力实施城市更新。坚持功能品质与风貌形象同步提升，让城市生活更加美好。高标准完成“三区一园”、24个镇街控制性详细规划编制。完善城区交通网，新建工农路北延等道路6条，向东打通振兴街至东升路，向南打通甘泉路至南平街。全面完成春城中央公园、和樾府等14个“保交房”项目2474套住房交付任务。全方位保障安置房建设，确保后王楼、飞泰C区、堤子王等10个回迁安置区2833套住房建成交付。适时启动更新一棉厂片区、东方社区。抓好铂悦公园、苏园、玺园等高品质住宅建设。加快高铁新区基础设施和产业功能区建设，尹营、黄河安置区尽快完成回迁，虞路口、蔡庄、左庄、李庄安置区加快建设，年底前达到交付条件。

精细开展城市治理。紧扣民生需求与城市发展，多维度实施城市精细化治理举措。聚焦供电能力提升，加快推进城区35千伏网架加强工程。聚焦供热水平提升，实施149个老旧小区供热设施改造工程。聚焦防汛排涝功能提升，实施城区排涝系统升级改造。聚焦市容秩序提升，开展“牛皮癣”、马路市场、工程车辆、共享单车、洗车店、施工围挡等六项治理行动，营造整洁有序的城市环境。

（五）坚定不移降碳减污扩绿，在推动全面绿色转型上实干争先。坚持生态保护和经济社会发展协调推进，加快一体化保护、系统化治理，扎实推进美丽莘县建设。

深化污染防治。持续深入推进蓝天碧水净土保卫战。完善大气污染防治长效机制，强化颗粒物与臭氧协同治理，力促PM2.5、PM10、优良天数“两降一升”。扎实做好72个县控及以上河流断面和154个排污口源头管控。全面做好“无废城市”建设，确保建筑垃圾厂建成投用。大力提升环境监管、利用处置和环境风险防范“三个能力”，进一步强化科技治污水平。

加强生态保护修复。实施新金线河综合治理等水利项目建设，开展违规取地下水综合治理，进一步提高水资源管理能力。纵深推进河湖“清四乱”常态化规范化，推动水生态环境持续改善。争创省级林长制激励县。抓好马西林场森林资源开发利用，多模式发展林下经济，争创全国林下经济示范基地。

加快绿色低碳转型。坚决遏制“两高”项目盲目发展。积极融入可再生能源倍增行动，探索风电、光伏、地热等可再生能源发展新路径，加快推进昆仑能源风电、地热清洁

能源城乡一体化供暖等项目建设。大力推动公共机构节能示范，深入推进重点用能企业节能技改。新增绿色建筑 30 万平方米。

各位代表，生态环境质量牵动千家万户，关系人民群众切身利益。我们将坚定走好生态优先、绿色发展之路，谋在长远、干在当下，不负青绿、造福人民！

（六）坚定不移保障改善民生，在提高人民生活水平上实干争先。谋民生之利，解民生之忧，是政府义不容辞的责任。我们将尽心竭力为群众解难题、办实事，让人民共享改革发展新成果。

着力稳就业促增收。扎实做好高校毕业生、农村劳动力、退役军人等重点人群就业。抓好劳动者技能培训，强化困难群体就业帮扶，城镇新增就业 4000 人，开展职业技能培训 1300 人次，发放创业担保贷款 6000 万元。持续擦亮“鲁西嫁接工”劳务品牌。优先保障农民工工资支付，规范企业用工管理，努力为辛勤付出的劳动者稳岗位、增收入、保权益。

着力完善社保体系。多措并举推进社会保险参保扩面，全面落实渐进式延迟法定退休年龄政策。积极应对人口老龄化，创新实施“银龄行动”，织密养老服务网络，稳步推进居民长期护理保险工作。分层分类做好社会救助和常态化帮扶，让更多的保障举措，温暖每个有需要的人。

着力推进优质教育。优化普惠性幼儿园供给，推动义务教育优质均衡发展。创新高中教学举措，高考本科上线人数实现新突破。优化职业教育专业设置。扎实做好县镇村教育布局调整和教学点资源整合，让每一个孩子都能享受公平有质量的教育。

着力打造健康莘县。以县级医院为牵头单位，深化医联体、医共体合作，完成连锁店镇卫生院医疗服务次中心和 16 家镇街特色卫生院建设，推动资源下沉、分级诊疗，让群众看病就医更便利、更放心。健全普惠托育体系，叫响“莘惠托”品牌。

着力推动文化惠民。坚定践行习近平文化思想，加快文化强县建设步伐。开展“戏曲进乡村”“放映公益电影”等文化惠民活动 9550 场，为农家书屋增补图书 3 万册。做好第四次全国文物普查工作。聚合全媒体矩阵，传播“莘县声音”，讲好“莘县故事”。

各位代表，民之所盼，政之所向。通过前期广泛征集、精心遴选，县政府形成了 10 件民生实事候选项目，提请大会审议并票决，我们将全力推进，把实事办好、把好事办实！

（七）坚定不移维护安全稳定，在完善社会治理体系上实干争先。高水平统筹发展和安全，有效防范化解各类风险。

提高本质安全水平。聚焦安全生产治本攻坚“九大行动”“四项整治”，强化危化、燃气、建筑施工等重点行业领域安全监管。抓好企业全员安全文化建设，常态化开展各类应急演练，加强防汛抗旱、极端天气等防范应对，扎实做好食品药品、疫病防控等各领域安全工作。

防范经济金融风险。紧盯一揽子财政增量政策，全力向上争取资金。防范化解地方债务风险，坚决遏增量、化存量。严厉打击非法金融活动。支持金融机构采取市场化、法治化手段压降存量风险，确保不良率控制在 2.5% 以内。

推进社会治理创新。坚持和发展新时代“枫桥经验”，加快城乡社区服务体系建

设，抓好信访问题源头治理，全力推进信访积案化解。深化护校安园“莘县经验”，推进扫黑除恶常态化，打击治理电信网络诈骗犯罪，加大新型警务运行模式保障力度，构建社会治安防控体系，确保政治安全、社会安定、人民安宁。加强国防动员和后备力量建设，做好退役军人服务保障，巩固发展新时代军政军民团结。

四、切实加强政府自身建设

越是重任在肩，越要自身过硬。我们将牢记初心使命，恪守为民情怀，干字当头、实字为要，当好执行者、行动派、实干家。

（一）旗帜鲜明讲政治。坚持不懈用习近平新时代中国特色社会主义思想凝心铸魂，深刻领悟“两个确立”的决定性意义，切实增强“四个意识”、坚定“四个自信”、做到“两个维护”，不断提高政治判断力、政治领悟力、政治执行力。全面落实中央、省、市和县委决策部署，确保政令畅通、令行禁止。

（二）持之以恒强法治。依法接受县人大监督，自觉接受县政协民主监督和社会各界监督，提高人大代表建议和政协委员提案办理质效。扎实开展“八五”普法，全面落实重大决策程序制度，推动政府工作在法治轨道上稳步前行。加大政务公开力度，让政府工作更加阳光透明。

（三）提高本领抓落实。对标对表“三提三敢”工作要求，深入落实“三单四督”“质效评估”“负面清单”等制度。以闭环管理强化督查事项落地见效，做到工作项目化、项目目标化、目标节点化、节点责任化，确保事事有人抓、件件抓落实。

（四）务实为民优服务。树牢造福人民的政绩观，用心用力用情为群众办实事。持续整治形式主义为基层减负，让广大干部把更多时间和精力放到抓落实上。建设更高水平数字政府，让数据多跑路、群众少跑腿。党政机关要坚持过紧日子，腾出更多财政资源稳增长、保民生。

（五）从严治政扬清风。扛牢全面从严治党政治责任，巩固深化党纪学习教育成果，持续加强新时代廉洁文化教育。加强审计监督和财会监督，主动接受纪检监察监督。政府工作人员要锤炼政治品格、提高思想觉悟，争当遵规守纪、干事创业的模范，永葆清正廉洁的政治本色。

各位代表，蓝图绘就风正劲，奋楫扬帆启新程。让我们更加紧密地团结在以习近平总书记为核心的党中央周围，在县委坚强领导下，自信自强、拼搏实干、奋勇争先，全面完成今年经济社会发展和“十四五”规划目标任务，为谱写中国式现代化莘县新篇章而努力奋斗！

2024年聊城市国民经济和社会发展统计公报^[1]

聊城市统计局 国家统计局聊城调查队

2025年3月17日

2024年是中华人民共和国成立75周年，也是实现“十四五”规划目标任务的关键一年，在市委市政府坚强领导下，全市上下坚持以习近平新时代中国特色社会主义思想为指导，深入学习贯彻党的二十大和二十届二中、三中全会精神，全面贯彻落实习近平总书记视察山东重要讲话重要指示精神，坚定扛牢“走在前、挑大梁”使命担当，坚持和深化“6293”工作思路，扎实开展“十二项提升行动”，落实落细各项政策举措，加快培育新质生产力，有力推进绿色转型，持续保障改善民生，全市经济稳中有进、持续向好，高质量发展取得新突破、新成效。

一、综合

经济运行稳中有进。根据市级生产总值统一核算结果，全年全市生产总值3167.96亿元^[2]，按不变价格计算，比上年增长5.7%。其中，第一产业增加值429.23亿元，增长3.9%；第二产业增加值1311.82亿元，增长6.8%；第三产业增加值1426.91亿元，增长5.2%。三次产业结构调整为13.5：41.5：45.0。

图1 2020—2024年全市生产总值及其增速

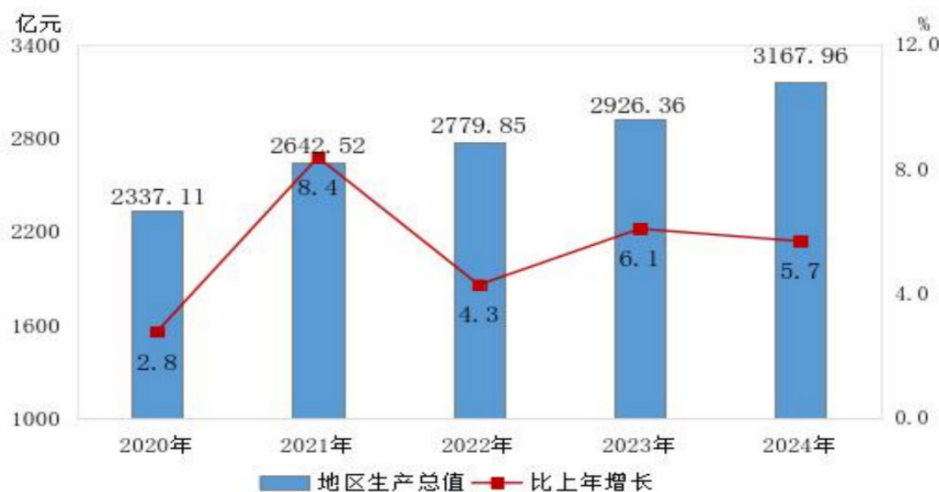

就业形势总体稳定。城镇新增就业48907人，完成年度任务的122.3%。城镇失业

人员再就业 10421 人，完成年度任务的 189.5%；就业困难人员再就业 3748 人，完成年度任务的 117.1%。

居民消费价格指数温和上涨。全年居民消费价格指数（CPI）格累计增长 0.4%。从居民消费的八大类商品及服务项目价格构成看，呈“五涨两落一持平”态势。其中，食品烟酒、衣着、生活用品及服务、教育文化和娱乐及其他类分别上涨 0.3%、0.3%、0.5%、3.3%、4.7%；交通和通信、医疗保健类分别下降 1.9%、0.4%；居住类与上年同期持平。

图 2 2024 年居民消费价格月度涨跌幅度



表 1 2024 年居民消费价格指数

指标名称	以上年为 100
居民消费价格总指数 (CPI)	100.4
食品烟酒	100.3
粮食鲜	100.6
菜畜肉	104.7
水产品	100.0
蛋	99.5
鲜果	91.6
衣着	98.1
居住	100.3
生活用品及服务	100.0
交通和通信	98.1
教育文化和娱乐	103.3
医疗保健	99.6
其他用品和服务	104.7

常住人口城镇化率稳步提升。年末全市常住人口 580.34 万人，其中城镇常住人口 331.08 万人，城镇化率 57.05%，比上年提高 1.25 个百分点。

图 3 2020-2024 年全市常住人口城镇化率

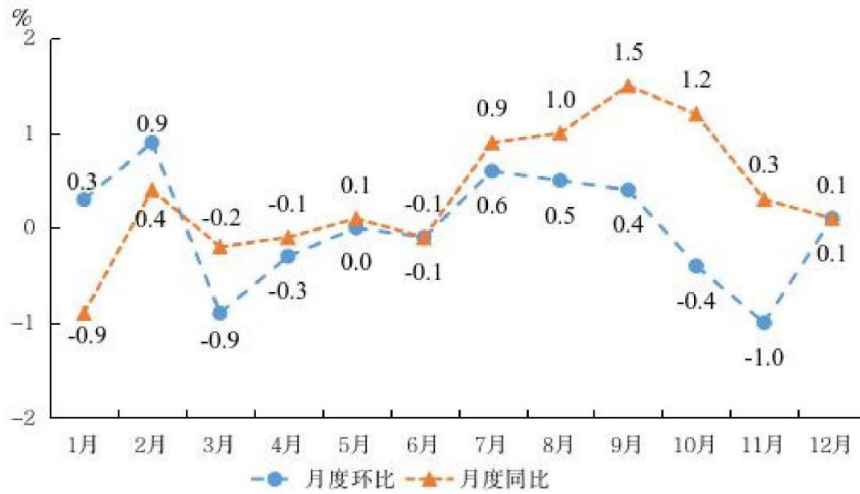
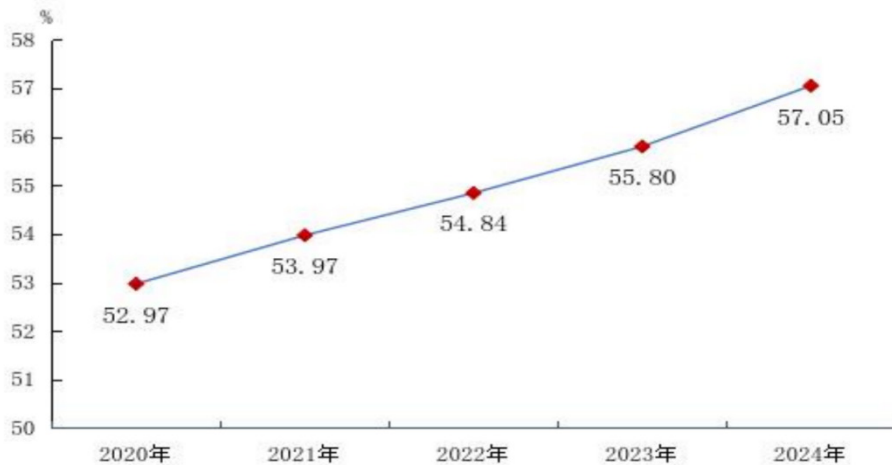

二、重点战略与改革创新

新质生产力稳步发展。全年研究与试验发展 (R&D) 经费投入 [3]91.42 亿元，比上年增长 4.9%。R&D 经费投入占 GDP 比重 3.12%，规上工业企业中有研发活动的企业占比 28.52%。新一代信息技术产业增加值增长 9.6%，营业收入实现 53.1 亿元，增长 8.6%。高新技术产业产值 2841.7 亿元，增长 9.6%；占工业总产值比重的 57.2%，比上年提高 1.8 个百分点。信息传输、软件和信息技术服务业营业收入增长 11.8%。数字消费新模式新场景不断拓展，通过公共网络实现的商品零售额增长 14.3%。

绿色转型迈出新步伐。风能、生物质能、太阳能等可再生能源发电量 44933 万千瓦时，比上年增长 37.4%。可再生能源装机容量为 521.29 万千瓦，增长 18.8%，占全部装机容量比重为 30.8%，比上年提高 4.1 个百分点。新增省级以上绿色制造单位 32 家，成功创建国家循环经济示范城市，万元 GDP 能耗下降 6%。

创新能力提质升级。全市高新技术企业突破 900 家，进入国家科技型中小企业库企业 1305 家。有效发明专利拥有量 4747 件，比上年增长 18.8%；万人有效发明专利拥有量 8.04 件，比上年提高 1.30 件；高价值发明专利拥有量 1814 件，增长 31.2%；万人高价值发明专利拥有量 3.07 件，增幅 31.4%。新增“人才飞地”6 家，其中研发机构类 1 家，人才工作站类 5 家，全市“人才飞地”总数达到 35 家。

乡村振兴全面推进。全市共争取省级乡村振兴齐鲁样板示范区 2 个、省级衔接乡村振兴集中推进区 4 个，新建市级乡村振兴齐鲁样板示范片区 8 个，市级衔接乡村振兴集中推进区 5 个。创建省级美丽乡村 21 个，打造东阿“沿黄九品·品品连乡”、高唐“古镇林海·画乡鲤都”等特色名片。新改建农村公路 562 公里，农村规模化供水率、水质合格率均达 100%，生活污水治理率超 55%。

三、农业

农林牧渔业总产值稳步增长。全年农林牧渔业总产值 833.5 亿元，比上年增长 4.2%。其中，农业产值 534.05 亿元，增长 3.3%；林业 4.87 亿元，增长 5.6%；畜牧业 201.59 亿元，增长 4.9%；渔业 24.57 亿元，增长 5.2%；农林牧渔及辅助性活动产值 68.42 亿元，增长 9.2%。

粮食生产再获丰收。全年粮食播种面积 1224.51 万亩，比上年增长 0.3%；单产 480.95 公斤/亩，增长 0.8%；总产 588.93 万吨，增长 1.0%。其中，夏粮播种面积 621.3 万亩，增长 0.3%；产量 292.15 万吨，增长 1.9%；秋粮播种面积 603.21 万亩，增长 0.2%；产量 296.78 万吨，增长 0.2%。

瓜菜生产平稳增长。蔬菜播种面积 233.6 万亩，比上年增长 3%；总产 1008.8 万吨，增长 4.0%；单产 4319 公斤/亩，增长 1.0%。瓜果播种面积 23.7 万亩，增长 0.9%；产量 98.8 万吨，增长 2.9%；单产 4177 公斤/亩，增长 1.9%。

畜牧生产稳步向好。生猪存栏 167.88 万头，比上年下降 11.2%；生猪出栏 274.71 万头，下降 1.7%；家禽存栏 12282.64 万只，比上年增长 10.5%；家禽出栏 46734.77 万只，增长 19.2%；牛存栏 10.29 万头，增长 21.3%；牛出栏 6.43 万头，下降 6.8%；羊存栏 68.94 万只，下降 18.6%；羊出栏 150.32 万只，下降 8.5%。

猪牛羊禽肉产量 90.56 万吨，增长 11.4%。牛奶产量 7.55 万吨，下降 19.1%。禽蛋产量 52.89 万吨，下降 18.0%。

现代农业质效提升。新增高标准农田 40.6 万亩，“吨半粮”产能区达到 72 万亩，改造提升老旧蔬菜大棚 6.9 万亩，“聊城蔬菜”畅销全国。东阿黑毛驴入选农业农村部 2024 年农业品牌精品培育计划，阳谷朝天椒、莘县香瓜、冠县灵芝入选省级农业品牌精品培育计划。新增市级以上农业龙头企业 30 家以上，重点品牌标识 80 个以上。农产品加工业发展态势良好，规模以上农产品加工企业达到 555 家，较上年同期增加 44 家，营业收入达到 1048.9 亿元，同比增长 3.3%。

四、工业和建筑业

工业生产稳中有进。全年工业增加值 1132.02 亿元，比上年增长 7%。规模以上工业 [4] 增加值增长 8.4%。其中，化学原料和化学制品制造业、金属制品业、黑色金属冶炼和压延加工业、农副食品加工业、纺织业、通用设备制造业分别增长 15.2%、45.4%、3.5%、14%、4.9%、12.8%，六行业占规模以上工业增加值的比重 41%，拉动工业增长 5.8 个百分点。规模以上工业实现营业收入 4826.29 亿元，增长 4.5%。规模以上工业营业收入过 10 亿元的企业 74 户，其中过 50 亿元的企业 13 户。

表 2 2024 年规模以上企业主要工业产品产量及增速

工业产品名称	单位	产量	比上年增长 (%)
小麦粉	万吨	175.6	13.8
饲料	万吨	292.8	9.5
精制食用植物油	万吨	15.0	28.2
鲜、冷藏肉	万吨	82.8	6.8
冻肉	万吨	58.5	12.1
熟肉制品	万吨	21.5	3.9
食品添加剂	万吨	52.4	15.9
饲料添加剂	万吨	63.8	24.6
纱	万吨	45.8	3.6
布	亿米	3.3	-23.3
印染布	亿米	9.7	26.0
毛机织物（呢绒）	万米	113.9	-7.2
服装	万件	2434.1	15.3
人造板	万立方米	425.1	11.5
复合木地板	万平方米	842.6	-10.4
家具	万件	65.5	-33.5
机制纸及纸板（外购原纸加工除外）	万吨	162.6	19.0
硫酸（折 100%）	万吨	159.0	-3.1
烧碱（折 100%）	万吨	189.7	2.4
其中：离子膜法烧碱（折 100%）	万吨	169.0	2.7
碳化钙（电石，折 300 升 / 千克）	万吨	138.9	2.4
甲醛	万吨	19.4	-13.4
合成氨（无水氨）	万吨	66.8	18.0
初级形态塑料	万吨	118.9	10.8

聚碳酸酯	万吨	26.6	39.7
合成纤维单体	万吨	40.3	27.5
化学纤维	万吨	29.7	180.2
橡胶轮胎外胎	万条	76.7	13.0
塑料制品	万吨	30.6	-61.4
水泥	万吨	403.4	-2.7
石灰	万吨	179.1	-4.3
商品混凝土	万立方米	1099.4	-6.8
水泥混凝土排水管	千米	106.4	-15.2
石膏板	万平方米	4206.7	-20.1
沥青和改性沥青防水卷材	万平方米	701.4	207.1
钢化玻璃	万平方米	12.2	28.4
中空玻璃	万平方米	35.1	10.4
石墨及碳素制品	万吨	164.3	9.4
钢材	万吨	1748.6	6.4
十种有色金属	万吨	198.5	-4.3
精炼铜（电解铜）	万吨	32.1	-12.5
原铝（电解铝）	万吨	166.4	-2.5
黄金	千克	7639.0	14.2
白银（银锭）	万千克	12.3	-18.0
铝合金	万吨	6.6	46.7
铜材	万吨	11.8	8.3
铝材	万吨	207.8	1.4
金属切削工具	万件	992.1	-1.0
液压元件	万件	326.1	-6.3
金属密封件	万件	2836.4	-13.9
建筑工程用机械	台	11072.0	20.9
纺织专用设备	台	39315.0	32.4
大型拖拉机	台	1760.0	-2.9
中型拖拉机	台	6948.0	-10.4
机械化农业及园艺机具	台	57802.0	214.4
工业机器人	套	337.0	5.3
汽车	万辆	1.3	62.5
其中：新能源汽车	万辆	0.3	50.0

低速载货汽车	万辆	4.4	-34.3
变压器	万千伏安	148.0	-0.9
通信及电子网络用电缆	万对千米	57.1	57.3
电力电缆	万千米	84.8	31.5
光纤	万千米	60.1	-43.1
光缆	万芯千米	120.8	18.1
锂离子电池	万只（自然只）	199.9	800.5
印制电路板	万平方米	94.7	-1.4

建筑业实现平稳增长。具有总承包或专业承包资质的有工作量建筑业企业 606 家，比上年增加 29 家。建筑业总产值 394.04 亿元，比上年增长 5.3%。

五、服务业

服务业发展企稳回升。全年服务业实现增加值 1426.91 亿元，比上年增长 5.2%，对经济增长的贡献率为 41.9%，拉动 GDP 增长 2.4 个百分点。规模以上服务业 [5] 企业营业收入增长 2.6%。其中，文化、体育和娱乐业，教育，居民服务、修理和其他服务业，信息传输、软件和信息技术服务业营业收入分别增长 38.2%、17.6%、12.4% 和 11.8%。

交通运输实现新突破。全市交通基础设施建设投资连续 4 年过百亿元，民用机场获批建设，市大外环路、建邦聊泰黄河公铁大桥建成通车，郑济高铁聊城西站客运枢纽建成使用，鲁西国际陆港业务量居沿黄九省内陆港首位。

邮政业务较快增长。全市邮政行业业务总量达 48.92 亿元，比上年增长 25.8%；邮政行业业务收入（不包括邮政储蓄银行直接营业收入）36.16 亿元，增长 12.3%。其中，快递业务量完成 4.89 亿件，增长 23.2%；快递业务收入 24.08 亿元，增长 22.2%。

旅游业提档升级。当年全市新增 4A 级景区 2 家、四星级酒店 2 家、五星级旅游民宿 2 家。召开聊城市文旅产业高质量发展大会。新评定全国乡村旅游精品线路 1 条、第三批国家级文明旅游示范单位 1 家、第四批省级红色文化特色村 2 个、省级旅游休闲街区 1 个、省级旅游景区公共服务设施提升示范项目 1 个。推出“两河之约水城春光”精品旅游线路 4 条，“两河之约·康养东阿”系列精品旅游线路 8 条，乡村旅游主题线路 20 条，特色研学旅游主题线路 22 条。

六、国内贸易

消费市场快速增长。全年社会消费品零售总额 [6]1085.3 亿元，比上年增长 7.1%。

按消费类型分，餐饮收入 128.8 亿元，增长 9.4%；商品零售 956.5 亿元，增长 6.8%。

图 4 2020-2024 年全市社会消费品零售总额及增速



新兴消费持续升温。限额以上单位实现化妆品类、金银珠宝类零售额分别比上年增长 9.2%、25.6%，新能源汽车零售额增长 54.4%，营养和保健品类零售额增长 29.7%。通过公共网络实现的商品销售、智能手机零售额分别增长 14.3%、37.9%。

出行聚集类消费热度较高。全年限上机动车燃油零售单位实现零售额 52.78 亿元，比上年增长 14.1%，拉动限上零售额 0.9 个百分点。限上住宿餐饮单位实现零售额 31.82 亿元，增长 27.4%，拉动限上零售额 1.9 个百分点。

七、对外经济

对外贸易固稳提质。全年货物进出口总值 629.24 亿元，比上年增长 6.4%。其中，出口 982.98 亿元，增长 8.9%；进口 236.25 亿元，增长 2.5%。培育跨境电商企业 218 家，跨境电商进出口总值达到 89.7 亿元，增长 121.1%。民营企业进出口 352.5 亿元，增长 4.1%，占全市外贸总值的 56%。对共建“一带一路”国家进出口 425.2 亿元，增长 6.9%，占比 67.6%。与我市有贸易往来的国家和地区达到 205 个，聊城“国际经贸朋友圈”持续扩容。

利用外资实现新提升。全市实际使用外资 2.63 亿美元，其中高技术产业使用外资 8108 万美元，占比 30.83%，比上年提升 12.9 个百分点。全市现有在营外资企业 132 家，其中独资企业 64 家、合资企业 63 家、外商投资性公司设立企业 5 家；注册资本 45 亿美元，来自韩国、日本、新加坡等 28 个国家和地区。

对外投资合作取得新进展。建设境外产业园区 2 个，新增境外投资企业 8 家，其中过千万美元项目 3 个。目前在营境外投资企业 36 家，其中“一带一路”共建国家境

外投资企业 12 家，占比 33%，投资总额占比 68%。全年组织境内外重点展会及经贸对接活动 177 场，持续开拓“一带一路”市场和 RCEP 成员国市场，带动进出口分别增长 31% 和 44.9%。

八、固定资产投资

固定资产投资加力提速。全年固定资产投资 [7] 比上年增长 5.1%，三次产业投资构成为 2.0:30.8:67.1。重点投资领域中，制造业投资增长 20.2%，基础设施投资增长 7.9%。民间投资增长 12.4%，占全部投资比重 60.1%，比上年提高 3.9 个百分点。工业技改投资增长 11.9%，比上年提高 1.2 个百分点。“四新”投资增长 6.6%，“十强”产业投资增长 3.5%，分别拉动全部投资增长 3.4 个、1.6 个百分点。

房地产市场低位运行。全年房地产开发投资 352.0 亿元，比上年下降 8.8%。其中住宅投资 274.2 亿元，下降 6.0%。商品房销售面积 564.9 万平方米，下降 9.5%。其中住宅销售面积 449.2 万平方米，下降 7.2%。

九、财政金融

财政税收保障有力。全年全市一般公共预算收入 257.1 亿元，比上年增长 5.1%。其中，税收收入 152.15 亿元，下降 1.2%，占一般公共预算收入的比重为 59.2%。一般公共预算支出 576.54 亿元，增长 7.6%。民生支出占一般公共预算支出的 75.8%，卫生健康、教育、住房保障、就业社保等支出保持增长。

图 5 2020 年 -2024 年全市一般公共预算收入总量及增速



金融信贷支撑强劲。年末全市金融机构本外币存款余额 6912.69 亿元，比上年末增长 11.7%，比年初增加 726.25 亿元；金融机构本外币各项贷款余额 4037.53 亿元，

增长 6.6%，增加 250.20 亿元，存贷款余额均创历史新高。涉农贷款余额 1721.91 亿元，增长 1.7%，增加 30.07 亿元。小微企业贷款余额 867.46 亿元，增长 11.5%，增加 89.10 亿元。普惠小微贷款余额 961.39 亿元，占各项贷款的 23.8%。绿色贷款余额 301.46 亿元，增长 51.6%，增加 102.65 亿元。

表 3 2024 年年末全部金融机构本外币存贷款余额及其增长速度

指标	年末余额（亿元）	比上年末增长（%）
一、本外币各项存款	6912.69	11.74
1. 境内（分主体）	6907.16	11.66
住户存款	5089.06	12.08
非金融企业存款	1342.06	10.36
机关团体存款	419.60	4.80
财政性存款	27.46	7.60
非银行业金融机构存款	28.98	785.73
2. 境外	5.54	1302.74
二、本外币各项贷款	4037.53	6.61
1. 境内（分部门）	4037.48	6.61
住户贷款	2072.46	5.62
企（事）业单位贷款	1965.02	7.66
2. 境外	0.06	-14.90

保险行业稳健向好。全年实现保费收入 154.86 亿元，比上年增长 5.1%。其中，财产险公司原保险保费收入 54.6 亿元，增长 7%；人身险公司原保险保费收入 100.26 亿元，增长 4%。保险公司共发生赔付支出 65.9 亿元，增长 21.72%。大病保险（含职工大额）共赔付 4.35 亿元，惠及 62.22 万人次；“聊惠保”共赔付 5345.71 万元，赔付 7992 人次；“聊家保”共赔付 133.91 万元，赔付 3669 件；长期护理保险共赔付 4780.36 万元，惠及 5411 人；农业保险共赔付 4.15 亿元，赔付 1834 件。

十、社会事业

教育事业高质量发展。全年新建、改扩建幼儿园 4 所，新增学位 900 余个。学前三年毛入园率为 99.51%，公办园在园幼儿占比 55.31%。全年新建、改扩建中小学 6 所，新增公办学位 3900 余个。义务教育阶段组建教育集团 52 个，成立教育联盟 83 个，结对帮扶 73 对，覆盖学校 850 所，其中乡村学校 670 所，实现乡村公办中小学校全覆盖。新增 4 所省级特色高中，累计达 6 所，新增数量居全省首位。市级特色高中累计认定

17所，实现特色高中县域全覆盖。中职办学条件达标率92.3%，并列全省第一，中职毕业生17717人，升学12183人，占比68.8%，一次性就业4738人，就业率95.5%。筹建聊城科技职业学院并通过省教育厅公示，合并组建聊城医药科技学校，推动成立聊城市竞技体育学校。

体育事业全面发展。截至2024年末，全市体育场地1.88万个，社会体育指导员2.6万人。在全省率先启动体育中考改革，“三大球”高水平运动队成绩不断突破。创新成立聊城市体育产业联合会，建设完成全市体育产业名录库。全年累计组织群众体育赛事活动6000场次，比上年增加4100余场次，翻了近三番。其中，省级以上体育赛事活动30余场次，吸引游客超50万人次。擦亮城市体育赛事品牌，成功举办2024年环东昌湖半程马拉松赛、中国聊城龙舟公开赛、全国全民健身大赛（华东区）霹雳舞比赛等品牌赛事活动。成功申办2026年世界大学生智力运动会、亚洲大学生龙舟锦标赛、2025年山东省第十五届全民健身运动会。

文化事业繁荣稳定。年末拥有公有制艺术表演团体5个，博物馆15个，公共图书馆8个，群众艺术馆和文化馆9个，美术馆7个，文化站136个，建成城市书房77处、文体广场6293个。现有国家级文物保护单位13处、省级79处、市级150处，世界文化遗产1处。广播人口、电视人口综合覆盖率均为100%。年末国家级非遗代表性项目12项，省级非遗代表性项目88项，市级非遗代表性项目356项，培育市级非遗工坊150个。聊城中国运河文化博物馆被评为国家一级博物馆，实现了我市一级博物馆“零的突破”。6部作品入选第十三届山东文化艺术节新创作优秀剧目和小型剧（节）目，《欢乐厨房·炊事员》荣获第十二届全国杂技展演优秀节目奖。

医疗卫生服务水平持续提升。年末医疗卫生机构5787个，其中医院152个，东阿县人民医院成功争创为三甲医院，全市三甲医院总数达到5个。卫生技术人员52521人，其中执业（助理）医师、医师21881人，注册护士22982人。各类医疗卫生机构床位36278张，其中医院床位26913张，三甲医院床位8180张。北京积水潭医院聊城医院正式运营，成功争取国家中医特色重点医院建设项目。乡村医疗服务能力提质提效三年行动扎实推进，1065个村卫生室完成改造提升，乡村医生队伍中具有执业（助理）医师资格或大专以上学历的人员占比达82.76%。

十一、民生保障

居民生活水平不断提升。全市居民人均可支配收入28873元，比上年增长5.1%。其中，城镇居民人均可支配收入37147元，增长4.4%；农村居民人均可支配收入21262元，

增长 5.9%。城乡居民收入差距进一步缩小，城乡居民人均收入之比由上年 1.77 缩小至 1.75。全市居民人均消费支出 17645 元，增长 5.6%。其中，城镇居民人均消费支出 20460 元，增长 4.0%；农村居民人均消费支出 15057 元，增长 7.6%。

图 6 2020-2024 年全体居民人均可支配收入及增速



表 4 2024 年全市居民人均收入、消费支出情况

指标名称	绝对量 (元)	比上年增长 (%)
一、可支配收入	28873	5.1
工资性收入	17696	4.7
经营净收入	7146	5.8
财产净收入	1495	5.7
转移净收入	2536	5.9
二、消费支出	17645	5.6
食品烟酒	5245	6.6
衣着	1216	5.8
居住	3480	4.1
生活用品及服务	912	3.5
交通通信	2168	6.6
教育文化娱乐	2578	6.8
医疗保健	1691	4.1
其他用品和服务	355	5.7

社会保障体系更加健全。养老、工伤、失业三项保险参保人数分别达到 422.3 万人、75.53 万人、53.28 万人，发放养老、工伤、失业三项待遇 162.92 亿元，基本养老保险、

医疗保险参保人数分别达到 422 万、562 万人。城市居民最低生活保障标准由每人 871 元 / 月提高到 931 元 / 月；农村居民最低生活保障标准由每人 692 元 / 月提高到 753 元 / 月。农村特困人员基本生活补助标准由每人 900 元 / 月提高到 979 元 / 月。完成特殊困难老年人家庭适老化改造 1356 户，新增护理型养老床位 578 张，新增幸福食堂 174 处。

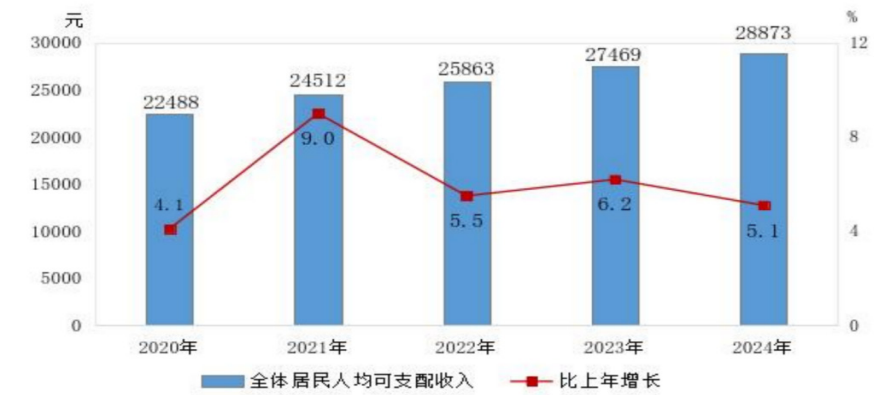
城市更新稳步推进。开工改造老旧小区 1.55 万户。筹建保障性租赁住房 279 套(间)，发放租赁补贴 1430 户。高新区长江路片区入选第二批省级城市更新试点片区。新建城市道路 16.91 公里，新增综合管廊 2.12 公里、海绵城市 6.7 平方公里。改造雨污合流管网 100.81 公里，城市建成区黑臭水体动态清零。

加快老旧供水管网改造，公共供水管网漏损率降至 3.26%，位居全省前列。重大民生项目市中心片区市政排水及配套设施更新改造工程项目基本完成，新建雨水管网 13.53 公里，新建污水管网 12.34 公里。

十二、环境和安全

生态环境质量持续改善。全市环境空气质量综合指数为 4.57，同比改善 3.8%；PM2.5 均值浓度为 42 微克 / 立方米，同比改善 8.7%；优良天数 245 天，同比增加 40 天，创有监测记录以来最好水平；14 个省控以上地表水考核断面全部达标，国控断面优良水体比例为 80%。“无废城市”建设评估获全省一等“好”等次，“高质量打造工业固体废物综合利用新模式，实现减污降碳协同增效”案例被国际组织—巴塞尔公约亚太区域中心推荐为典型案例。

气象服务全面保障。启动重大气象灾害应急响应 15 次，发布预警和预警信号 191 期，重要天气预报 33 期，成功应对暴雨、暴雪、高温、强对流等极端天气过程。加强卫星遥感监测产品应用，发布作物农田生态监测产品 36 期。在关键农时发布播期预报、服务专报等 27 期。与濮阳共建雨水情跨省信息共享机制，与应急、水利、城管等部门建立联防合作机制。完成气象保障龙舟赛、马拉松、文化节等重大活动 35 次。

安全底线更加稳固。深化安全生产治本攻坚三年行动，扎实开展化工行业整治提升，生产安全事故起数和死亡人数比上年分别下降 3.1% 和 18.2%，未发生较大及以上事故。自然灾害防治实现“零死亡”，安全生产和防灾减灾形势总体平稳。建立城市基础设施生命线安全监测运行体系，入选全省 6 个城市基础设施生命线安全工程先行试点城市之一。扎实开展燃气“十大攻坚”行动，燃气安全、设施设备、用户、市场等环节安全水平不断提升。

注：

[1] 本公报中的数据均为初步统计数（快报数），最终核实数以中国统计出版社出版的《聊城统计年鉴—2025》公布的数据为准，部分数据因四舍五入的原因，存在总计与分项合计不等的情况。

[2] 地区生产总值、三次产业及相关行业增加值总量按现价计算，增长速度按不变价格计算。

[3] 全年研究与试验发展（R&D）经费投入相关指标错年使用 2023 年数据。

[4] 规模以上工业统计范围：年主营业务收入 2000 万元及以上的工业企业。

[5] 规模以上服务业统计范围：年营业收入 2000 万元及以上的交通运输、仓储和邮政业，信息传输、软件和信息技术服务业，水利、环境和公共设施管理业，卫生行业法人单位；年营业收入 1000 万元及以上的房地产业（不含房地产开发经营），租赁和商务服务业，科学研究和技术服务业，教育行业法人单位；以及年营业收入 500 万元及以上的居民服务、修理和其他服务业，文化、体育和娱乐业，社会工作行业法人单位。

[6] 社会消费品零售总额统计范围：从事商品零售活动或提供餐饮服务的法人企业、产业活动单位和个体户。其中，限额以上单位是指年主营业务收入 2000 万元及以上的批发业企业（单位）、500 万元及以上的零售业企业（单位）、200 万元及以上的住宿和餐饮业企业（单位）。

[7] 固定资产投资统计范围：辖区内计划总投资 500 万元及以上建设项目投资，全部房地产开发经营业法人单位开发项目投资，不包括农户投资。

2024年莘县国民经济和社会发展统计公报

2024年，莘县坚持以习近平新时代中国特色社会主义思想为指导，全面贯彻落实上级决策部署，攻坚克难，砥砺前行，推动经济社会高质量发展取得新成效。全年经济总体运行稳中有进、回升向好，民生福祉持续增进，社会和谐稳定。

一、综合

根据县级生产总值统一核算结果，全年全县地区生产总值311.22亿元，按不变价格计算，比上年增长5.3%。其中，第一产业增加值92.92亿元，比上年增长4%；第二产业增加值80.55亿元，比上年增长6.8%；第三产业增加值137.75亿元，比上年增长5.3%。三次产业结构调整为29.9:25.9:44.2。

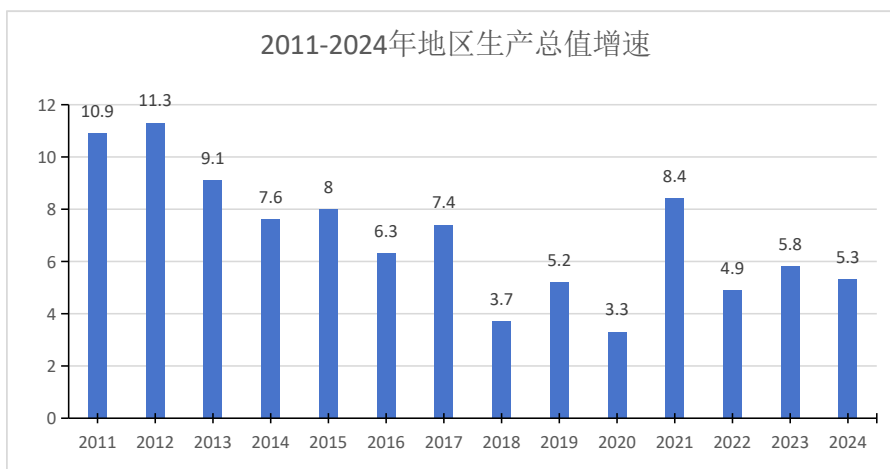
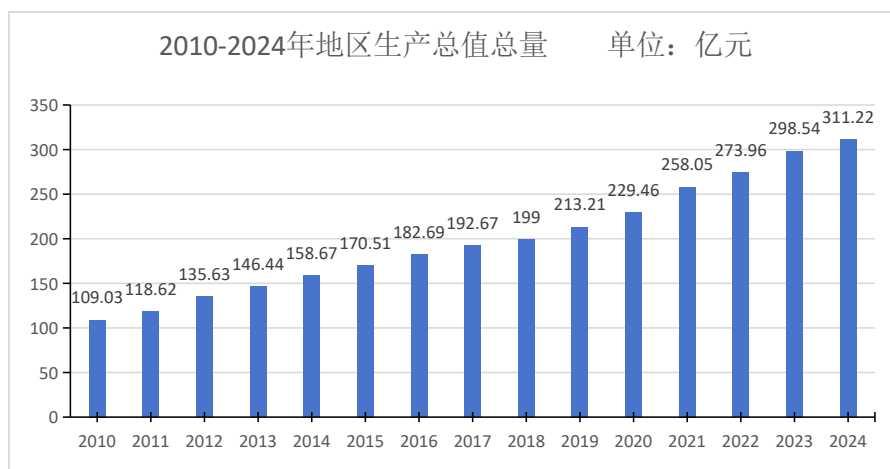

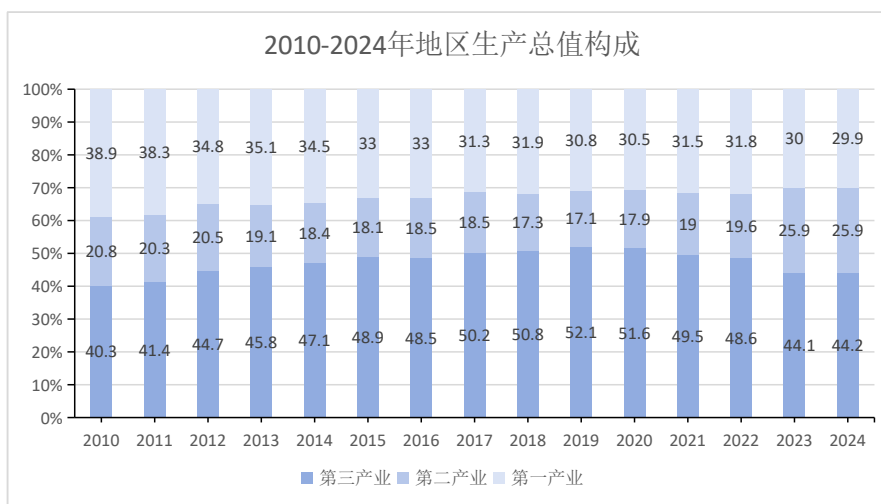

年末实有在营各类市场主体 10.0324 万户，比上年增长 10.26%，其中，个体工商户 7.1719 万户，注册资金 105.66381 亿元，分别增长 11.08% 和 10.79%；私营企业 2.2567 万户，注册资金 36.728759 亿元，分别增长 11.85% 和 4.51%。

突出企业创新主体地位，新增省级创新型中小企业 50 家、省级专精特新中小企业 47 家、省级“瞪羚”企业 7 家、“好品山东”品牌 2 个，入库科技型中小企业达到 77 家，新增省级数字经济“晨星工厂”23 家，新增省级数字化车间、“两化融合”贯标企业、制造业数字化转型标杆企业等 5 家，引进各类青年人才 3196 人。

乡村振兴全面推进，新建改造高标准农田 4.5 万亩，创建“吨半粮”示范区 8.1 万亩，持续推动设施农业“新棚改”，新改造提升老旧大棚 3.6 万亩，建设标准化基地 16 处，新增“三品一标”认证品牌 15 个，“莘县蔬菜”获评 2024 年度中国最具影响力区域公用品牌。

全年全城镇新增就业 6182 人，城镇失业人员再就业 1122 人，就业困难人员就业 485 人；开展职业技能培训 1793 人次，发放创业担保贷款 10265 万元。

年末全县常住人口 90.16 万人，其中城镇人口 38.9 万人，常住人口城镇化率 43.15%，比上年末提高 1.08 个百分点。年末全县户籍人口 109.66 万人，较上年减少 7491 人。其中，城镇人口 36.61 万人，较上年减少 3198 人；乡村人口 73.05 万人，较上年减少 4293 人。

二、农业

全年农林牧渔业总产值 187.53 亿元，比上年增长 4.3%。全年粮食种植面积 173.72 万亩，较上年增加 0.44 万亩；单产 472.2 公斤/亩，较上年增加 3.6 公斤/亩；

总产量 82.02 万吨，较上年增长 8244 吨。其中，小麦种植面积 89.81 万亩，较上年增长 2586 亩；总产量 41.8 万吨，较上年增加 7383 吨。玉米种植面积 81.55 万亩，较上年增加 2472 亩；总产量 39.7 万吨，较上年增加 1192 吨。薯类种植面积 1616 亩，较上年减少 623 亩；总产量 884 吨，较上年减少 333 吨。

全年蔬菜播种面积 65.7 万亩，比上年增长 2.1%；总产量 304.79 万吨，比上年增长 4.1%；单产 4637.76 公斤 / 亩，比上年增长 1.9%。瓜果播种面积 14.79 万亩；总产量 65.8 万吨，比上年增长 3.9%；单产 4454.91 公斤 / 亩，比上年增长 3.3%。

年末生猪存栏 68.20 万头，比上年增长 0.74%；出栏 103.58 万头，比上年增长 23.24%。家禽存栏 1971.70 万只，比上年增长 33.85%；出栏 6105.14 万只，比上年增长 17.20%。牛存栏 1.64 万头，比上年增长 51.14%；出栏 1.34 万头，比上年增长 7.18%。羊存栏 5.32 万只，比上年下降 27.01%；出栏 9.05 万只，比上年下降 30.21%。

三、工业

全年全县规模以上工业企业达到 216 家，完成规模以上工业总产值 311.43 亿元，比上年增长 5.21%；规模以上工业增加值比上年增长 9.1%。其中，产值增速排名前三的行业为：有色金属冶炼和压延加工业比上年增长 102.45%，专用设备制造业比上年增长 41.70%，黑色金属冶炼和压延加工业比上年增长 29.09%；工业产值总量排名前三的行业为：农副食品加工业 84.93 亿元，化学原料和化学制品制造业 45.11 亿元，石油、煤炭及其他燃料加工业 41.19 亿元。全年完成规模以上工业营业收入 286.55 亿元，比上年下降 0.4%，其中：营业收入过 5 亿元的企业 10 户，过 10 亿元的企业 3 户。

2024 年主要工业品产量及增长速度

产品名称	单位	产量	比上年增长
小麦粉	万吨	21.8	29.3
饲料	万吨	53.3	13.5
精制食用植物油	万吨	5.5	40.8
冻肉	万吨	34.2	16.2
熟肉制品	万吨	4.2	-16.5
食品添加剂	万吨	0.2	-79
饲料添加剂	万吨	5.4	19.8
纱	万吨	1.5	-9.4
服装	万件	271.9	8.1
人造板	万立方米	1.4	-51
家具	万件	28.2	-29.7

纸制品	万吨	1.3	-12
烧碱（折100%）	万吨	20.7	0
化学农药原药	万吨	1.6	58.9
化学纤维	万吨	1	6.6
塑料制品	万吨	2.7	6.3
水泥	万吨	138.9	21.3
商品混凝土	万立方米	83.4	-20
玻璃纤维纱	万吨	0.7	-85.6
玻璃纤维布	万米	0	-100
钢材	万吨	116.2	26
钢结构	万吨	1.8	2.7

四、服务业

全年第三产业增加值 137.75 亿元，比上年增长 5.3%。其中批发和零售业增加值 21.33 亿元，比上年增长 9.1%；住宿和餐饮业增加值 4.35 亿元，比上年增长 9.4%；交通运输、仓储和邮政业增加值 18.47 亿元，比上年增长 6%；金融业增加值 14.85 亿元，比上年增长 7.9%；房地产业增加值 21.04 亿元，比上年增长 2.1%。

年末全县通车总里程 3852.547 公里，其中，高速公路 88.53 公里，国道 68.095 公里，省道 133.048 公里，县道公路 331.89 公里，乡道公路 415.5 公里，村道公路 2815.486 公里。年末全县营业性运输车辆 8417 辆，其中营运载货汽车 7905 余辆、载客燃油汽车 156 辆、巡游出租车 101 辆、新能源公交车 224 辆（含城乡公交车），油气两用网约出租车 12 辆。

五、固定资产投资

全年固定资产投资比上年增长 5.1%。三次产业投资比重为 4:38:58。重点投资领域中，工业投资增长 17.3%，其中工业技改投资增长 4.7%，占全部投资的 15.4%，较上年提高 1.5 个百分点，民间投资占比 54.9%，较上年下降 1.9 个百分点。在库投资项目 278 个，其中 5000 万元及以上项目 169 个，亿元以上项目 132 个。

全年在建房地产开发项目 63 个，全县房地产开发投资 40.8 亿元，比上年下降 1.5%。其中，住宅投资 36.7 亿元，比上年下降 2.9%。全年商品房销售面积 42.2 万平方米，比上年下降 8.5%。

六、国内贸易和对外经济

全年社会消费品零售总额 58.2 亿元，比上年增长 7.6%。限额上零售额 15.8 亿元，

同比增长 21.4%，其中：限上批发零售单位实现零售额 12.78 亿元，增长 24.9%；限上住宿餐饮单位实现零售额 3.05 亿元，增长 6.5%。

全年限额以上单位商品零售额中，通过公共网络实现的商品零售额同比增长 15.3%，占限额以上零售额的比重为 11.7%。粮油、食品类零售额比上年增长 3.14%，饮料类同比增长 24.5%，烟酒类同比增长 2.6%，服装、鞋帽、针纺织品类同比增长 0.8%，化妆品类增长 28.2%，日用品类增长 19.8%，五金、电料类增长 39%，体育、娱乐用品类增长 30.7%，家用电器和音像器材类增长 118.5%，中西药品类下降 35.3%，文化办公用品类增长 65.7%，家具类增长 33.4%，通讯器材类增长 22.9%，石油及制品类增长 36.3%，汽车类增长 132.8%。

按零售业态分，限额以上零售业单位中，专业店增长 39.2%，超市下降 15.4%，品牌专卖店增长 94.7%。

全年进出口总额完成 14.88 亿元，比上年增长 10%；其中出口完成 14.9 亿元，比上年增长 7.4%，进口完成 0.4 亿元，比上年增长 618%。实际利用外资总额 1057 万美元。

七、财政和金融

全年地方一般公共预算收入 14.58 亿元，比上年增长 3.4%。其中，税收收入 8.37 亿元，比上年下降 15.6%；税收占财政收入的比重为 57.4%，比上年下降 12.9 个百分点。公共财政预算支出 64.34 亿元，比上年增长 10.5%。其中社会保障和就业支出增长 17.4%，卫生健康支出下降 20.2%，农林水支出增长 29.1%，住房保障支出增长 28.6%。

年末全县金融机构本外币各项存款余额 690.92 亿元，同比增长 8.3%；金融机构本外币各项贷款余额 352.59 亿元，同比增长 7.7%。

八、教育、卫生、体育、文化

高考本科上线 7071 人，实现全市“二十五连冠”，“双一流”录取 402 人，2 名学生被北京大学录取。新建中小学校 2 处，增加学位 2650 个，新建乡村教师周转房 96 套，保障乡村教师生活水平。教师队伍不断强化，新招聘教师 375 人，为全县教师队伍增添新生力量。四争工作稳步推进，争取各项教育专项资金共计 2.39 亿元。

全国基层中医药示范县评审顺利通过验收，创建省级县域龙头专科 2 个、市级十四五重点专科 3 个。乡村医疗卫生服务能力提质增效，选派 142 名医护人员到镇村帮扶，改造完成 200 处薄弱村卫生室，基层卫生工作受到国家卫健委通报表扬。基本公共卫生服务提质增效，建立居民电子健康档案 84.86 万人份，开展 65 岁及以上老年

人查体 10.52 万人，建立 480 个家庭医生团队，签约居民 56.69 万人。

体育场地设施不断完善，投资 130 万元，为 100 个村庄（社区）配备健身器材、篮球架和乒乓球桌，并争取省市体育部门支持，获得 20 套健身器材。成功举办第十三届全民健身运动会和首届迷你马拉松赛，首次独立举办全民健身运动会龙舟赛，观赛群众近万人，社会反响良好。

开展 2024 “戏曲进乡村” 1200 场，“我们的中国梦文化进万家”、“四季村晚”、广场舞大赛、乡村阅读等群众文化活动 8000 余场。加强文化阵地建设，莘县博物馆晋升为国家三级博物馆，创建镇（街道）综合文化服务站特级站 5 个，一级站 15 个，二级站 4 个。深入推进农文旅融合发展，莘县西瓜博物馆被评为 3A 级旅游景区，全县共有 5 处省级景区化村庄，2 处省级红色文化特色村，1 处省级乡村旅游重点村，5 处国家 3A 级旅游景区。

九、城乡建设、生态环境和安全生产

国土空间规划体系总体形成，棚户区改造成效明显，共交付安置房 2112 套，完成老旧小区改造 12 个，共 5.7 万平方米。新（改）建兴隆街、燕塔街中段等道路 3.3 公里，铺设改造地下管网 37.4 公里，实现整县制雨污合流管网清零，新增集中供热面积 66 万平方米。13 家建材企业获得山东省建筑节能技术产品应用认定证书，新开工装配式建筑面积 4.68 万平方米，占比 40.8%，新增绿色建筑 44.1 万平方米。高品质住宅平稳起步，国耀公园半岛、莘县诚园入选市首批高品质住宅试点项目。

空气质量全市排名连续三年位次前移，空气质量全年优良天数 243 天，优良率达到 66.4%；水环境质量指数保持全市前列，国控徒骇河马集闸达到地表水 II 类标准，省控徒骇河李凤桃闸断面连续四年保持 IV 类标准；土壤污染安全利用率连续三年实现 100%，全县地下水水质稳定 IV 类标准，改造提升绿化道路水系 89 公里，新造林 1045.8 亩。

2024 年全县各类生产安全事故 5 起，死亡 5 人（均为道路交通事故），与上年同期相比事故起数和死亡人持平。

十、民生保障

全年全体居民人均可支配收入 26143 元，比上年增长 4.9%；人均消费支出 16605 元，比上年增长 5.3%。其中，城镇居民人均可支配收入 33857 元，比上年增长 3.8%；城镇居民人均消费支出 18295 元，比上年下降 3.1%。农村居民人均可支配收入 21618 元，比上年增长 5.8%；农村居民人均消费支出 15613 元，比上年增长 6.9%。

年末基本养老参保人数 64.26 万人，为 3.36 万名离退休职工发放离退休费 12.95

亿元；为 19 万名 60 岁以上城乡居民发放基础养老金 4.09 亿元；失业、工伤保险参保人数分别为 4.36 万人、5.67 万人，企业离退休人员人均月增 87 元，居民养老保险基础养老金最低标准由每人每月 168 元提高到 188 元。社会救助标准不断提高，城乡居民最低生活保障标准分别提高到 931 元 / 月、753 元 / 月；城乡特困人员供养生活补助标准分别提高到 1242 元 / 月、979 元 / 月。年末城乡低保对象 1.71 万人，其中城市低保 0.02 万人，农村低保 1.69 万人，累计支出 1.05 亿元；特困供养对象 0.38 万人，累计支出 0.58 亿元；开展临时救助 630 人次，累计支出 121.41 万元。

注：1. 本公报中数据均为初步统计数（快报数）。

2. 全县生产总值、各产业增加值按现价计算，增长速度按可比价计算。

3. 规模以上工业企业指年主营业务收入 2000 万元及以上的工业法人企业。

4. 规模以上服务业统计范围包括：年营业收入 2000 万元及以上的交通运输、仓储和邮政业，信息传输、软件和信息技术服务业，水利、环境和公共设施管理业，卫生行业法人单位；年营业收入 1000 万元及以上的房地产业（不含房地产开发经营），租赁和商务服务业，科学研究和技术服务业，教育行业法人单位；以及年营业收入 500 万元及以上的居民服务、修理和其他服务业，文化、体育和娱乐业，社会工作行业法人单位。

5. 固定资产投资（不含农户）包括城镇和农村各种登记注册类型的企业、事业、行政单位以及城镇个体户计划总投资 500 万元及以上的建设项目投资，有开发经营活动的全部房地产开发经营业法人单位开发项目投资。

6. 限额以上批发业企业指年主营业务收入 2000 万元及以上的批发业企业，限额以上零售业企业指年主营业务收入 500 万元及以上的零售业企业，限额以上住宿和餐饮业企业指年主营业务收入 200 万元及以上的住宿和餐饮业企业。

1

综合情况



年末总户数、总人口（户籍人口）

	年末总户数	总人口		
		年末总人口	城镇人口	农村人口
莘 县	338018	1096619	366138	730481
燕 塔 街 道	21375	66111	57076	9035
莘 亭 街 道	11614	34869	15192	19677
莘 州 街 道	10909	33690	30232	3458
东 鲁 街 道	14489	44894	41448	3446
张 鲁 回 族 镇	18814	56760	9766	46994
朝 城 镇	15773	57219	20821	36398
观 城 镇	13570	41770	9350	32420
古 城 镇	17479	55537	11865	43672
大 张 家 镇	12991	45353	13792	31561
古 云 镇	15372	53149	27352	25797
十 八 里 铺 镇	13680	44926	7477	37449
燕 店 镇	12492	42881	9645	33236
董 杜 庄 镇	10089	33475	11377	22098
王 奉 镇	14793	56774	7297	49477
樱 桃 园 镇	19784	64538	16315	48223
河 店 镇	12432	37704	9118	28586
妹 冢 镇	17465	56130	9633	46497
魏 庄 镇	13396	44472	13247	31225
张 寨 镇	17001	52582	14577	38005
大 王 寨 镇	12361	39993	8224	31769
徐 庄 镇	9270	30188	7056	23132
王 庄 集 镇	13541	43268	6752	36516
柿 子 园 镇	11637	35953	4659	31294
俎 店 镇	7691	24383	3867	20516

人口及其变动情况表（户籍人口）

指标名称	单位	2024 年
年末总户数	户	338018
年末总合计	人	1096619
城镇人口	人	366138
乡村人口	人	730481
性别		
男	人	574619
女	人	522000
年龄		
0-17 岁	人	273726
18-34 岁	人	192604
35-59 岁	人	410127
60 岁及以上	人	220162
本年度人口变动		
出生合计	人	7495
男	人	4004
女	人	3491
死亡合计	人	10518
男	人	6048
女	人	4470
迁入	人	2060
省内迁入	人	1083
省外迁入	人	977
迁出	人	6248
迁往省内	人	4308
迁往省外	人	1940

莘县生产总值构成项目

单位：亿元、%

项 目	总量（亿元）		增速（%）
	现价	不变价	
地区生产总值	311.22	296.59	5.3
农、林、牧、渔业	99.85	95.56	4.2
# 农、林、牧、渔服务业	6.92	6.24	7.0
工业	70.13	63.99	6.8
# 金属制品、机械和设备修理业	0.12	0.11	12.6
建筑业	10.54	9.84	7.3
批发和零售业	21.33	19.35	9.1
批发业	11.70	10.27	6.4
零售业	9.63	9.08	12.3
交通运输、仓储及邮政业	18.47	16.79	6.0
住宿和餐饮业	4.35	4.86	9.4
住宿业	0.15	0.24	20.7
餐饮业	4.20	4.62	8.9
金融业	14.85	15.00	7.9
房地产业	21.04	19.30	2.1
其他服务业	50.67	51.91	3.6
营利性服务业	10.73	11.39	6.5
非营利性服务业	39.95	40.52	2.8
第一产业	92.92	89.31	4.0
第二产业	80.55	73.72	6.8
第三产业	137.75	133.56	5.3

主要年份生产总值

单位：亿元、元

年 份	全县生产 总 值	第一产业	第二产业	第三产业	全县人均 生产总值
2010	109.03	42.41	22.67	43.95	11372
2011	118.62	45.47	23.99	49.16	12356
2012	135.63	47.22	27.84	60.57	14110
2013	146.44	51.45	27.86	67.13	15265
2014	158.67	54.71	29.22	74.74	16671
2015	170.51	56.31	30.90	83.30	18062
2016	182.69	60.29	33.79	88.61	19389
2017	192.67	60.37	35.67	96.63	20478
2018	200.04	63.41	34.46	102.17	21198
2019	216.45	65.74	38.42	112.28	22734
2020	233.73	72.04	44.93	116.76	24566
2021	261.84	81.26	58.05	122.53	27812
2022	281.76	86.94	67.49	127.33	29864
2023	298.53	89.41	77.48	131.65	31218
2024	311.22	92.92	80.55	137.75	34317

注：1、2010-2020年人均生产总值为第七次人口普查修订数据，其余年份数据暂未根据全国第五次经济普查数据修订反馈
2、GDP及相关指标2018-2023年为全国第五次经济普查修订后数据，2024年为快报数。

主要年份生产总值构成

单位：%

年 份	全县生产总值			
		第一产业	第二产业	第三产业
2010	100.0	38.9	20.8	40.3
2011	100.0	38.3	20.3	41.4
2012	100.0	34.8	20.5	44.7
2013	100.0	35.1	19.1	45.8
2014	100.0	34.5	18.4	47.1
2015	100.0	33.0	18.1	48.9
2016	100.0	33.0	18.5	48.5
2017	100.0	31.3	18.5	50.2
2018	100.0	31.7	17.2	51.1
2019	100.0	30.4	17.8	51.8
2020	100.0	30.8	19.2	50.0
2021	100.0	31.0	22.2	46.8
2022	100.0	30.9	24.0	45.2
2023	100.0	29.9	26.0	44.1
2024	100.0	29.9	25.8	44.3

分县（市、区）生产总值

单位：亿元

县（市、区） 名 称	生产总值		第一产业		第二产业		第三产业		# 工业	
	绝对量 （亿元）	增速 （%）	绝对量 （亿元）	增速 （%）	绝对量 （亿元）	增速 （%）	绝对量 （亿元）	增速 （%）	绝对量 （亿元）	增速 （%）
聊城市	3167.96	5.7	429.23	3.9	1311.82	6.8	1426.91	5.2	1132.02	7.0
东昌府区	618.18	5.7	37.28	3.7	157.77	7.8	423.13	5.0	95.52	9.0
茌平区	408.81	3.2	37.03	4.1	247.94	2.4	123.85	4.5	234.94	2.4
临清市	330.82	6.7	40.42	4.4	140.28	8.6	150.52	5.8	131.30	8.7
阳谷县	371.14	4.4	75.32	3.9	139.37	3.4	156.45	5.4	117.31	3.2
莘 县	311.22	5.3	92.92	4.0	80.55	6.8	137.75	5.3	70.13	6.8
东阿县	200.46	6.7	26.58	4.2	98.55	8.8	75.32	4.9	92.01	9.6
冠 县	301.15	6.0	69.00	3.9	110.14	8.1	122.01	5.3	93.08	8.3
高唐县	210.11	6.5	32.17	4.2	91.55	8.2	86.40	5.7	81.74	8.3
开发区	212.02	7.7	4.56	3.3	114.92	10.0	92.54	5.4	99.05	10.4
高新区	168.51	8.5	5.79	3.4	125.11	10.4	37.61	4.6	112.99	10.5
度假区	35.55	4.8	8.56	3.8	5.6	5.5	21.4	4.9	3.9	10.8

分县（市、区）生产总值产业结构

（2024年）

单位：%

县（市、区） 名称	全县生产总值	产业结构		
		第一产业	第二产业	第三产业
聊城市	100.0	13.5	41.5	45.0
东昌府区	100.0	6.0	25.6	68.4
茌平区	100.0	9.1	60.6	30.3
临清市	100.0	12.2	42.3	45.5
阳谷县	100.0	20.3	37.5	42.2
莘县	100.0	29.9	25.8	44.3
东阿县	100.0	13.3	49.1	37.6
冠县	100.0	22.9	36.6	40.5
高唐县	100.0	15.3	43.6	41.1
开发区	100.0	2.2	54.2	43.6
高新区	100.0	3.4	74.3	22.3
度假区	100.0	24.1	15.8	60.1

2

农业、农经



设施农业生产情况

指标名称	种植面积（亩）	产量 （吨）	单产 （公斤/亩）
一、蔬菜	529294.00	2513066.96	4747.96
（一）芹菜	1724.00	6623.66	3842.03
（二）油菜	783.00	1340.89	1712.50
（三）菠菜	1380.00	2712.21	1965.37
（四）黄瓜	178545.00	888576.12	4976.76
（五）西红柿	147466.00	744097.69	5045.89
（六）生姜	3.00	9.30	3098.67
（七）辣椒	33424.00	140399.41	4200.56
（八）其它蔬菜	165969.0	729308	4394
二、瓜果类	146615.00	654188.38	12.41
其中：草莓	227.00	409.69	12.41
三、花卉苗木	34	-	-
四、食用菌	-	76123.97	-
（一）干品	-	0.00	-
（二）鲜品	-	76123.97	-
其中：蘑菇	-	75850.32	-
五、其他作物	3732.00	-	-
补充资料	-	-	-
设施数量（个）	155168.00	-	-
设施农业占地面积	395796.20	-	-
其中：设施实际使用面积	349250.00	-	-

蔬菜及特种作物生产情况

项目	2024 年		
	播种面积 (亩)	总产量 (吨)	单产 (公斤 / 亩)
一. 蔬菜及食用菌	657052.00	3047903.56	4638.76
1. 叶菜类	26775.00	80085.65	2991.06
其中: 芹 菜	3545.00	12998.62	3666.75
油 菜	1951.00	2783.83	1426.87
菠 菜	4550.00	7454.23	1638.29
2. 白菜类	38916.00	184426.81	4739.10
其中: 大白菜	38892.00	184376.75	4740.74
3. 甘蓝类	4958.00	18184.83	3667.78
其中: 卷心菜	3813.00	13527.14	3547.64
4. 根茎类	22359.00	99514.56	4450.76
其中: 白萝卜	10560.00	42645.77	4038.42
胡 萝 卜	491.00	2165.75	4410.90
生 姜	76.00	285.40	3755.29
马 铃 薯	898.00	3422.51	3811.26
榨菜头			
5. 瓜菜类	200730.00	992424.13	4944.07
其中: 黄 瓜	184599.00	912223.61	4941.65
南 瓜	411.00	1604.75	3904.51
冬 瓜	11550.00	57785.65	5003.09
6. 豆 类	91308.00	352397.75	3859.44
其中: 豇 豆	55524.00	203389.59	3663.09
四 季 豆	34128.00	142560.83	4177.24
7. 茄果菜类	230916.00	1106354.71	4791.16
其中: 茄 子	45707.00	207269.01	4534.73
辣 椒	35275.00	145758.80	4132.07
西 红 柿	149023.00	751385.70	5042.08
8. 葱蒜类	38677.00	131962.19	3411.90
其中: 大 葱	8289.00	47175.05	5691.28
蒜 头	23107.00	52108.63	2255.10
9. 水生菜类	436.00	1013.67	2324.92
其中: 莲 藕	436.00	1013.67	2324.92
10. 其它蔬菜	1977.00	5415.28	2739.14
11. 食用菌		76123.97	
① 干 品		0.00	
其中: 香 菇		0.00	
黑木耳		0.00	
② 鲜 品		76123.97	
其中: 蘑 菇		75850.32	
二. 瓜果类	147917.00	658957.08	4454.91
其中: 西 瓜	29960.00	119384.06	3984.78
香瓜 (甜瓜)	116952.00	536264.39	4585.34
草 莓	227.00	409.69	1804.82

农村基本情况及农业生产条件（一）

镇（街）名称	镇（街）个数	镇个数	街道办事处 个数	数量；居民委 员会（社区） 个数；个	数量；村民委 员会个数；个
合 计	24	20	4	23	856
燕塔街道	1	0	1	9	12
莘亭街道	1	0	1	2	26
莘州街道	1	0	1	4	16
东鲁街道	1	0	1	7	19
张鲁回族镇	1	1	0	0	43
朝 城 镇	1	1	0	0	49
观 城 镇	1	1	0	0	45
古 城 镇	1	1	0	0	60
大张家镇	1	1	0	0	39
古 云 镇	1	1	0	1	35
十八里铺镇	1	1	0	0	55
燕 店 镇	1	1	0	0	30
董杜庄镇	1	1	0	0	35
王 奉 镇	1	1	0	0	34
樱桃园镇	1	1	0	0	50
河 店 镇	1	1	0	0	31
妹 冢 镇	1	1	0	0	49
魏 庄 镇	1	1	0	0	29
张 寨 镇	1	1	0	0	52
大王寨镇	1	1	0	0	23
徐 庄 镇	1	1	0	0	27
王庄集镇	1	1	0	0	41
柿子园镇	1	1	0	0	34
俎 店 镇	1	1	0	0	22

农村基本情况及农业生产条件（二）

镇（街）名称	数量；自来水用户；户	数量；管道燃气用户；户	数量；金融机构网点数；个	数量；公园；个
合 计	316731	262323	84	4
燕塔街道	30230	21803	9	1
莘亭街道	10510	16399	4	1
莘州街道	10842	5214	7	0
东鲁街道	17811	15124	9	1
张鲁回族镇	17405	14198	2	0
朝 城 镇	16013	8152	9	1
观 城 镇	10919	9146	2	0
古 城 镇	13020	12116	2	0
大张家镇	10781	8991	2	0
古 云 镇	12916	14554	4	0
十八里铺镇	11390	11517	3	0
燕 店 镇	12311	11600	5	0
董杜庄镇	9152	9107	3	0
王 奉 镇	14793	9388	2	0
樱桃园镇	14918	13177	2	0
河 店 镇	11638	7897	3	0
妹 冢 镇	15208	14325	3	0
魏 庄 镇	9526	12946	2	0
张 寨 镇	15707	14259	2	0
大王寨镇	11620	849	1	0
徐 庄 镇	9455	7843	2	0
王庄集镇	13736	9981	2	0
柿子园镇	9169	8559	2	0
俎 店 镇	7661	5178	2	0

农作物生产情况

项目	播种面积（亩）	总产量（吨）	单产（公斤/亩）
一、粮食播种面积	1737200.00	820234.63	472.16
（一）夏收粮食	898084.95	417995.68	465.43
1、小麦	898084.95	417995.68	465.43
（二）秋收粮食	839115.05	402238.95	479.36
1、谷物	815498.80	397284.52	487.17
（1）玉米	815498.80	397284.52	487.17
2、豆类合计	22000.25	4070.38	185.02
其中：大豆	22000.25	4070.38	185.02
3、薯类（按折粮计算）	1616.00	884.05	547.06
二、油料	28767.70	7400.35	257.24
（一）花生	28469.70	7352.16	258.25
（二）油菜籽	264.00	47.08	178.33
三、棉花	153.60	11.49	74.83
四、中草药材	870.00	-	-
五、蔬菜及食用菌	657052.00	3047903.56	4638.76
六、瓜果类	147917.00	658957.08	4454.91
其中：西瓜	29960.00	119384.06	3984.78
香瓜（甜瓜）	116952.00	536264.39	4585.34
草莓	227.00	409.69	1804.82

畜牧生产情况

指标	单位	2024 年
生猪：		
存栏	万头	68.20
能繁母猪	万头	5.01
出栏	万头	103.58
肉产量	万吨	8.44
牛：		
存栏	万头	1.64
其中：奶牛	万头	0.04
其中：肉牛	万头	1.61
出栏	万头	1.34
肉产量	万吨	0.29
牛奶	万吨	0.15
羊：		
存栏	万只	5.32
其中：绵羊	万只	2.21
其中：山羊	万只	3.11
出栏	万只	9.05
羊肉	万吨	0.14
禽		
存栏	万只	1971.70
其中：肉禽	万只	1531.70
其中：蛋禽	万只	440.00
出栏	万只	6105.14
禽肉	万吨	9.06
禽蛋	万吨	7.36

3

工业、能源

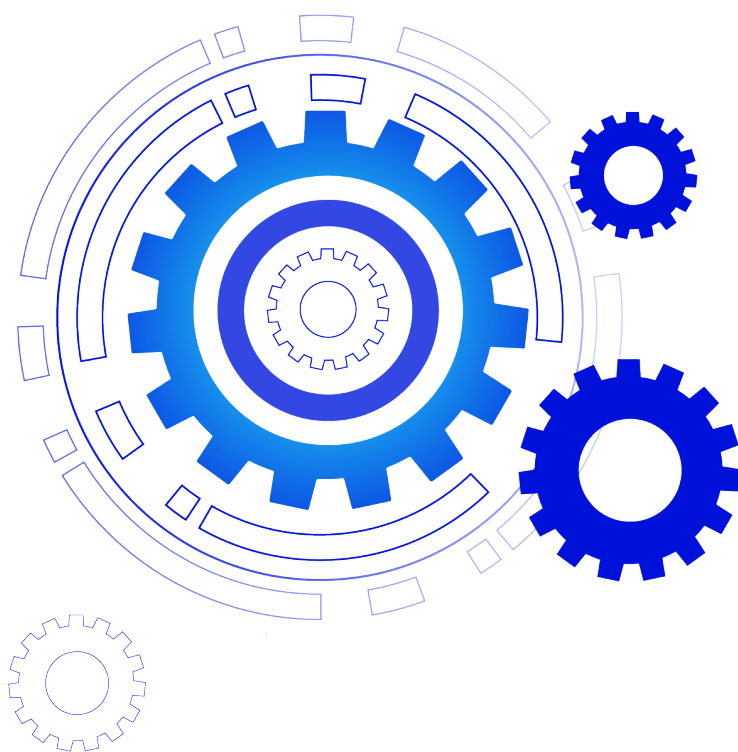

规模以上工业企业能源

能源名称	计量单位	企业单位数 (个)	年初库存量
原煤	吨	2	34141.26
无烟煤	吨	0	0.00
炼焦烟煤	吨	0	0.00
一般烟煤	吨	2	34141.26
褐煤	吨	0	0.00
洗精煤（用于炼焦）	吨	0	0.00
其它洗煤	吨	0	0.00
煤制品	吨	0	0.00
焦炭	吨	2	3224.17
其它焦化产品	吨	0	0.00
焦炉煤气	万立方米	0	0.00
高炉煤气	万立方米	0	0.00
转炉煤气	万立方米	0	0.00
其他煤气	万立方米	0	0.00
天然气	万立方米	58	0.00
液化天然气	吨	13	55.91
氢气	万立方米	7	0.00
原油	吨	1	43981.11
汽油	吨	36	0.00
煤油	吨	0	0.00

购进、消费与库存（一）

1-12 月					期末库存量
购进量	工业生产 消费量				
		用于原材料	运输工具消费		
479616.08	464853.02	0.00	0.00	48904.32	
0.00	0.00	0.00	0.00	0.00	
0.00	0.00	0.00	0.00	0.00	
479616.08	464853.02	0.00	0.00	48904.32	
0.00	0.00	0.00	0.00	0.00	
0.00	0.00	0.00	0.00	0.00	
0.00	0.00	0.00	0.00	0.00	
0.00	0.00	0.00	0.00	0.00	
4189.90	7347.73	0.00	0.00	170.54	
0.00	0.00	0.00	0.00	0.00	
0.00	0.00	0.00	0.00	0.00	
0.00	0.00	0.00	0.00	0.00	
0.00	0.00	0.00	0.00	0.00	
0.00	0.00	0.00	0.00	0.00	
6618.11	6593.61	0.00	0.00	2.33	
3035.63	3076.14	0.00	0.00	4.36	
4126.13	12501.19	4296.41	0.00	0.00	
357250.42	174008.26	0.00	0.00	30975.85	
311.53	140.70	0.00	57.07	0.00	
0.00	0.00	0.00	0.00	0.00	

规模以上工业企业能源

能源名称	计量单位	企业单位数 (个)	年初库存量
柴油	吨	53	108.16
燃料油	吨	2	97619.55
液化石油气	吨	7	1.10
炼厂干气	吨	1	0.00
石脑油	吨	0	0.00
润滑油	吨	17	41.19
石蜡	吨	1	0.45
溶剂油	吨	3	3.73
石油焦	吨	0	0.00
石油沥青	吨	1	13556.35
其它石油制品	吨	2	39.62
热力	百万千焦	39	0.00
电力	万千瓦时	165	0.00
煤矸石（用于燃料）	吨	2	1636.62
城市生活垃圾（用于燃料）	吨	0	0.00
生物质能（用于燃料）	吨标准煤	1	0.00
余热余压	百万千焦	0	0.00
工业废料（用于燃料）	吨	0	0.00
其他燃料	吨标准煤	1	0.00
能源合计	吨标准煤	164	0.00

购进、消费与库存（二）

购进量	1-12 月			期末库存量
	工业生产 消费量	用于原材料	运输工具消费	
16925.77	16923.76	0.00	581.44	109.14
487039.57	489703.10	0.00	0.00	10671.26
2832.57	2813.38	0.00	0.00	2.11
0.00	17384.68	0.00	0.00	0.00
0.00	0.00	0.00	0.00	0.00
274.85	288.97	0.00	0.00	24.97
12.60	12.90	0.00	0.00	0.15
1105.97	1103.95	1075.99	0.00	5.75
0.00	0.00	0.00	0.00	0.00
20934.36	0.00	0.00	0.00	0.00
5239.87	179.28	0.00	0.00	4995.44
3946829.25	4184617.35	0.00	0.00	0.00
272989.78	175754.97	0.00	1193.82	0.00
7362.67	8420.41	0.00	0.00	578.88
0.00	0.00	0.00	0.00	0.00
5856.57	9975.70	0.00	0.00	0.00
0.00	0.00	0.00	0.00	0.00
0.00	0.00	0.00	0.00	0.00
32.79	32.79	0.00	0.00	1.01
0.00	1881932.93	20315.33	0.00	0.00

规模以上工业企业能源

能源名称	计量单位	企业单位 数(个)	工业生产 消费量	加工转换		
				投入合计	火力发电	供热
原煤	吨	2	464853	464853	103130	361723
无烟煤	吨	0	0	0	0	0
炼焦烟煤	吨	0	0	0	0	0
一般烟煤	吨	2	464853	464853	103130	361723
褐煤	吨	0	0	0	0	0
洗精煤(用于炼焦)	吨	0	0	0	0	0
其它洗煤	吨	0	0	0	0	0
煤制品	吨	0	0	0	0	0
焦炭	吨	1	2074	2074	455	1619
其它焦化产品	吨	0	0	0	0	0
焦炉煤气	万立方米	0	0	0	0	0
高炉煤气	万立方米	0	0	0	0	0
转炉煤气	万立方米	0	0	0	0	0
其他煤气	万立方米	0	0	0	0	0
天然气	万立方米	2	1304	1304	0	61
液化天然气	吨	0	0	0	0	0
氢气	万立方米	1	8375	0	0	0
原油	吨	1	174008	174008	0	0
汽油	吨	0	0	0	0	0
煤油	吨	0	0	0	0	0

加工转换与回收利用（一）

						能源加工 转换产出	回收利用
原煤入洗	炼焦	炼油及煤制油	制气	天然气液化	煤制品加工		
0	0	0	0	0	0	0	0
0	0	0	0	0	0	0	0
0	0	0	0	0	0	0	0
0	0	0	0	0	0	0	0
0	0	0	0	0	0	0	0
0	0	0	0	0	0	0	0
0	0	0	0	0	0	0	0
0	0	0	0	0	0	0	0
0	0	0	0	0	0	0	0
0	0	0	0	0	0	0	0
0	0	0	0	0	0	0	0
0	0	0	0	0	0	0	0
0	0	0	0	0	0	0	0
0	0	0	0	0	0	0	0
0	0	0	0	0	0	0	0
0	0	0	0	0	0	0	0
0	0	0	0	0	0	0	0
0	0	0	0	0	0	0	0
0	0	0	0	0	0	0	0
0	0	0	0	0	0	0	0
0	0	0	0	1244	0	0	0
0	0	0	0	0	0	0	0
0	0	0	0	0	0	0	0
0	0	0	0	0	0	8288	4380
0	0	174008	0	0	0	0	0
0	0	0	0	0	0	0	0
0	0	0	0	0	0	0	0

规模以上工业企业能源

能源名称	计量单位	企业单位 数(个)	工业生产 消费量	加工转换		
				投入合计	火力发电	供热
柴油	吨	1	16128	15827	0	0
燃料油	吨	1	489703	489703	0	0
液化石油气	吨	0	0	0	0	0
炼厂干气	吨	1	17385	17385	0	0
石脑油	吨	0	0	0	0	0
润滑油	吨	0	16	0	0	0
石蜡	吨	0	0	0	0	0
溶剂油	吨	0	0	0	0	0
石油焦	吨	0	0	0	0	0
石油沥青	吨	0	0	0	0	0
其它石油制品	吨	0	0	0	0	0
热力	百万千焦	0	3037999	0	0	0
电力	万千瓦时	0	93692	0	0	0
煤矸石(用于燃料)	吨	1	8420	8420	1675	6745
城市生活垃圾(用于燃料)	吨	0	0	0	0	0
生物质能(用于燃料)	吨标准煤	1	9976	9976	0	9976
余热余压	百万千焦	0	0	0	0	0
工业废料(用于燃料)	吨	0	0	0	0	0
其他燃料	吨标准煤	0	0	0	0	0
能源合计	吨标准煤	5	1637841	1382114	79079	289548

加工转换与回收利用（一）

						能源加工 转换产出	回收利用
原煤入洗	炼焦	炼油及煤制油	制气	天然气液化	煤制品加工		
0	0	15827			0	255662	0
0	0	489703	0		0	189705	0
0	0	0	0		0	6697	0
0	0	0	17385		0	17385	0
0	0	0	0		0	93625	0
0	0	0	0		0	0	0
0	0	0	0		0	0	0
0	0	0	0		0	0	0
0	0	0	0		0	99279	0
0	0	0	0		0	0	0
0	0	0	0		0	4270	0
0	0	0	0		0	7322326	0
0	0	0	0		0	35371	0
0	0	0	0		0	0	0
0	0	0	0		0	0	0
0	0	0	0		0	0	0
0	0	0	0		0	0	0
0	0	0	0		0	0	0
0	0	971240	42246		0	1266453	19101

规模以上工业企业经济

分组	企业数 (个)	亏损企业	年初存货	产成品
总 计	213	50	24.43	9.07
一、按登记注册统计类别分组：				
内资企业	210	49	24.43	9.07
国有企业	1	0	0.04	0.00
中央企业	1	0	0.04	0.00
地方企业	0	0	0.00	0.00
集体企业	0	0	0.00	0.00
股份合作企业	0	0	0.00	0.00
联营企业	0	0	0.00	0.00
有限责任公司	198	49	22.06	7.82
国有独资公司	0	0	0.00	0.00
私营有限责任公司	181	41	19.90	6.60
其他有限责任公司	17	8	2.16	1.22
股份有限公司	3	0	2.28	1.21
私营股份有限公司	2	0	0.28	0.14
其他股份有限公司	1	0	2.00	1.07
私营企业	191	41	20.22	6.78
个人独资企业	8	0	0.04	0.04
合伙企业	0	0	0.00	0.00
私营有限责任公司	181	41	19.90	6.60

指标（分登记注册类型）（一）

单位：亿元

流动资产合计	应收账款	存货	产成品	
125.11	36.69	31.10		17.49
111.87	24.93	30.89		17.49
1.54	1.48	0.04		0.02
1.54	1.48	0.04		0.02
0.00	0.00	0.00		0.00
0.00	0.00	0.00		0.00
0.00	0.00	0.00		0.00
0.00	0.00	0.00		0.00
98.54	21.46	28.30		16.30
0.00	0.00	0.00		0.00
80.05	19.31	26.10		15.09
18.48	2.15	2.21		1.21
11.16	1.49	2.50		1.15
5.11	0.81	0.38		0.14
6.05	0.68	2.12		1.01
85.80	20.62	26.52		15.25
0.64	0.50	0.05		0.02
0.00	0.00	0.00		0.00
80.05	19.31	26.10		15.09

规模以上工业企业经济

分组	企业数 (个)			
		亏损企业	年初存货	产成品
私营股份有限公司	2	0	0.28	0.14
其他内资企业	0	0	0.00	0.00
港、澳、台投资企业	3	1	0.00	0.00
港澳台投资有限责任公司	3	1	0.00	0.00
港澳台投资股份有限公司	0	0	0.00	0.00
港澳台投资合伙企业	0	0	0.00	0.00
其他港澳台投资企业	0	0	0.00	0.00
外商投资企业	0	0	0.00	0.00
外商投资有限责任公司	0	0	0.00	0.00
外商投资股份有限公司	0	0	0.00	0.00
外商投资合伙企业	0	0	0.00	0.00
其他外商投资企业	0	0	0.00	0.00
其他统计类别	0	0	0.00	0.00
二、在总计中：亏损企业	50	50	10.47	2.50
在总计中：国有控股企业	4	1	0.20	0.09
在总计中：轻工业	0	0	0.00	0.00
重工业	0	0	0.00	0.00
在总计中：大型企业	0	0	0.00	0.00
中型企业	0	0	0.00	0.00
小型企业	0	0	0.00	0.00

指标（分登记注册类型）（一）

单位：亿元

流动资产合计	应收账款	存货	产成品	
5.11	0.81	0.38		0.14
0.00	0.00	0.00		0.00
13.24	11.76	0.21		0.00
13.24	11.76	0.21		0.00
0.00	0.00	0.00		0.00
0.00	0.00	0.00		0.00
0.00	0.00	0.00		0.00
0.00	0.00	0.00		0.00
0.00	0.00	0.00		0.00
0.00	0.00	0.00		0.00
0.00	0.00	0.00		0.00
0.00	0.00	0.00		0.00
0.00	0.00	0.00		0.00
0.00	0.00	0.00		0.00
59.39	21.18	15.03		9.88
8.80	1.85	0.21		0.10
0.00	0.00	0.00		0.00
0.00	0.00	0.00		0.00
0.00	0.00	0.00		0.00
0.00	0.00	0.00		0.00
0.00	0.00	0.00		0.00
0.00	0.00	0.00		0.00

规模以上工业企业经济

分组	长期股权投资	固定资产原价	房屋和构筑物		机器和设备	
			房屋和构筑物	机器和设备		
总 计	3.35	95.67	21.05	67.96		
一、按登记注册统计类别分组：						
内资企业	3.35	89.34	19.86	65.37		
国有企业	0.00	0.99	0.05	0.94		
中央企业	0.00	0.99	0.05	0.94		
地方企业	0.00	0.00	0.00	0.00		
集体企业	0.00	0.00	0.00	0.00		
股份合作企业	0.00	0.00	0.00	0.00		
联营企业	0.00	0.00	0.00	0.00		
有限责任公司	0.69	79.29	16.33	59.03		
国有独资公司	0.00	0.00	0.00	0.00		
私营有限责任公司	0.33	52.48	12.02	37.81		
其他有限责任公司	0.36	26.81	4.31	21.22		
股份有限公司	2.66	8.98	3.46	5.34		
私营股份有限公司	2.66	1.26	0.46	0.74		
其他股份有限公司	0.00	7.72	3.01	4.60		
私营企业	2.99	53.82	12.50	38.61		
个人独资企业	0.00	0.08	0.02	0.07		
合伙企业	0.00	0.00	0.00	0.00		
私营有限责任公司	0.33	52.48	12.02	37.81		

指标（分登记注册类型）（二）

单位：亿元

固定资产累计折旧		固定资产净额	在建工程	无形资产
	本年折旧			
40.18	6.27	51.86	3.11	6.09
39.04	6.02	46.67	2.67	6.07
0.21	0.05	0.78	0.04	0.02
0.21	0.05	0.78	0.04	0.02
0.00	0.00	0.00	0.00	0.00
0.00	0.00	0.00	0.00	0.00
0.00	0.00	0.00	0.00	0.00
0.00	0.00	0.00	0.00	0.00
35.98	5.58	39.69	2.59	5.04
0.00	0.00	0.00	0.00	0.00
25.64	3.79	26.62	2.08	3.16
10.34	1.79	13.07	0.51	1.88
2.82	0.39	6.16	0.04	1.01
0.39	0.10	0.87	0.01	0.12
2.43	0.28	5.29	0.02	0.89
26.06	3.90	27.53	2.10	3.28
0.03	0.01	0.04	0.00	0.00
0.00	0.00	0.00	0.00	0.00
25.64	3.79	26.62	2.08	3.16

规模以上工业企业经济

分组	长期股权投资	固定资产原价	房屋和构筑物		机器和设备
			房屋和构筑物	机器和设备	
私营股份有限公司	2.66	1.26	0.46	0.74	
其他内资企业	0.00	0.00	0.00	0.00	
港、澳、台投资企业	0.00	6.32	1.18	2.59	
港澳台投资有限责任公司	0.00	6.32	1.18	2.59	
港澳台投资股份有限公司	0.00	0.00	0.00	0.00	
港澳台投资合伙企业	0.00	0.00	0.00	0.00	
其他港澳台投资企业	0.00	0.00	0.00	0.00	
外商投资企业	0.00	0.00	0.00	0.00	
外商投资有限责任公司	0.00	0.00	0.00	0.00	
外商投资股份有限公司	0.00	0.00	0.00	0.00	
外商投资合伙企业	0.00	0.00	0.00	0.00	
其他外商投资企业	0.00	0.00	0.00	0.00	
其他统计类别	0.00	0.00	0.00	0.00	
二、在总计中：亏损企业	0.30	50.32	7.67	39.10	
在总计中：国有控股企业	0.17	7.79	0.58	6.70	
在总计中：轻工业	0.00	0.00	0.00	0.00	
重工业	0.00	0.00	0.00	0.00	
在总计中：大型企业	0.00	0.00	0.00	0.00	
中型企业	0.00	0.00	0.00	0.00	
小型企业	0.00	0.00	0.00	0.00	

指标（分登记注册类型）（二）

单位：亿元

固定资产累计折旧			固定资产净额	在建工程	无形资产
	本年折旧				
0.39	0.10		0.87	0.01	0.12
0.00	0.00		0.00	0.00	0.00
1.14	0.25		5.18	0.45	0.02
1.14	0.25		5.18	0.45	0.02
0.00	0.00		0.00	0.00	0.00
0.00	0.00		0.00	0.00	0.00
0.00	0.00		0.00	0.00	0.00
0.00	0.00		0.00	0.00	0.00
0.00	0.00		0.00	0.00	0.00
0.00	0.00		0.00	0.00	0.00
0.00	0.00		0.00	0.00	0.00
0.00	0.00		0.00	0.00	0.00
0.00	0.00		0.00	0.00	0.00
0.00	0.00		0.00	0.00	0.00
23.97	3.00		22.89	2.14	2.78
1.61	0.36		6.18	0.11	0.14
0.00	0.00		0.00	0.00	0.00
0.00	0.00		0.00	0.00	0.00
0.00	0.00		0.00	0.00	0.00
0.00	0.00		0.00	0.00	0.00
0.00	0.00		0.00	0.00	0.00
0.00	0.00		0.00	0.00	0.00

规模以上工业企业经济

分组	土地使用权	资产总计	流动负债合计	应付账款
	总 计	3.98	197.52	109.78
一、按登记注册统计类别分组：				
内资企业	3.98	178.26	93.74	23.98
国有企业	0.02	2.41	1.36	1.15
中央企业	0.02	2.41	1.36	1.15
地方企业	0.00	0.00	0.00	0.00
集体企业	0.00	0.00	0.00	0.00
股份合作企业	0.00	0.00	0.00	0.00
联营企业	0.00	0.00	0.00	0.00
有限责任公司	3.07	153.47	89.32	21.32
国有独资公司	0.00	0.00	0.00	0.00
私营有限责任公司	2.50	115.27	69.35	17.94
其他有限责任公司	0.57	38.20	19.97	3.38
股份有限公司	0.89	21.63	2.96	1.51
私营股份有限公司	0.00	8.82	1.06	0.35
其他股份有限公司	0.89	12.81	1.90	1.17
私营企业	2.50	124.84	70.51	18.28
个人独资企业	0.00	0.75	0.10	-0.01
合伙企业	0.00	0.00	0.00	0.00
私营有限责任公司	2.50	115.27	69.35	17.94

指标（分登记注册类型）（三）

单位：亿元

负债合计	所有者权益合计	实收资本			
			国家资本	集体资本	法人资本
144.04	53.38	27.93	0.33	0.00	9.15
125.98	52.18	27.67	0.33	0.00	9.15
2.07	0.34	0.36	0.22	0.00	0.14
2.07	0.34	0.36	0.22	0.00	0.14
0.00	0.00	0.00	0.00	0.00	0.00
0.00	0.00	0.00	0.00	0.00	0.00
0.00	0.00	0.00	0.00	0.00	0.00
0.00	0.00	0.00	0.00	0.00	0.00
119.56	33.81	25.16	0.11	0.00	8.51
0.00	0.00	0.00	0.00	0.00	0.00
92.35	22.82	20.91	0.11	0.00	4.56
27.21	10.98	4.24	0.00	0.00	3.95
3.70	17.93	2.15	0.00	0.00	0.50
1.14	7.68	0.50	0.00	0.00	0.50
2.56	10.24	1.65	0.00	0.00	0.00
94.13	30.61	21.42	0.11	0.00	5.06
0.65	0.10	0.01	0.00	0.00	0.00
0.00	0.00	0.00	0.00	0.00	0.00
92.35	22.82	20.91	0.11	0.00	4.56

规模以上工业企业经济

分组		资产总计	流动负债合计	
	土地使用权			应付账款
私营股份有限公司	0.00	8.82	1.06	0.35
其他内资企业	0.00	0.00	0.00	0.00
港、澳、台投资企业	0.00	19.26	16.05	1.96
港澳台投资有限责任公司	0.00	19.26	16.05	1.96
港澳台投资股份有限公司	0.00	0.00	0.00	0.00
港澳台投资合伙企业	0.00	0.00	0.00	0.00
其他港澳台投资企业	0.00	0.00	0.00	0.00
外商投资企业	0.00	0.00	0.00	0.00
外商投资有限责任公司	0.00	0.00	0.00	0.00
外商投资股份有限公司	0.00	0.00	0.00	0.00
外商投资合伙企业	0.00	0.00	0.00	0.00
其他外商投资企业	0.00	0.00	0.00	0.00
其他统计类别	0.00	0.00	0.00	0.00
二、在总计中：亏损企业	1.26	92.84	63.38	13.53
在总计中：国有控股企业	0.13	15.50	7.27	1.64
在总计中：轻工业	0.00	0.00	0.00	0.00
重工业	0.00	0.00	0.00	0.00
在总计中：大型企业	0.00	0.00	0.00	0.00
中型企业	0.00	0.00	0.00	0.00
小型企业	0.00	0.00	0.00	0.00

指标（分登记注册类型）（三）

单位：亿元

负债合计	所有者权益合计	实收资本			
			国家资本	集体资本	法人资本
1.14	7.68	0.50	0.00	0.00	0.50
0.00	0.00	0.00	0.00	0.00	0.00
18.06	1.20	0.26	0.00	0.00	0.00
18.06	1.20	0.26	0.00	0.00	0.00
0.00	0.00	0.00	0.00	0.00	0.00
0.00	0.00	0.00	0.00	0.00	0.00
0.00	0.00	0.00	0.00	0.00	0.00
0.00	0.00	0.00	0.00	0.00	0.00
0.00	0.00	0.00	0.00	0.00	0.00
0.00	0.00	0.00	0.00	0.00	0.00
0.00	0.00	0.00	0.00	0.00	0.00
0.00	0.00	0.00	0.00	0.00	0.00
0.00	0.00	0.00	0.00	0.00	0.00
0.00	0.00	0.00	0.00	0.00	0.00
0.00	0.00	0.00	0.00	0.00	0.00
88.34	4.50	9.62	0.06	0.00	4.99
10.52	4.98	1.01	0.22	0.00	0.79
0.00	0.00	0.00	0.00	0.00	0.00
0.00	0.00	0.00	0.00	0.00	0.00
0.00	0.00	0.00	0.00	0.00	0.00
0.00	0.00	0.00	0.00	0.00	0.00
0.00	0.00	0.00	0.00	0.00	0.00

规模以上工业企业经济

分组				制造成本
	个人资本	港澳台资本	外商资本	
总 计	18.19	0.16	0.10	249.69
一、按登记注册统计类别分组：				
内资企业	18.19	0.00	0.00	248.08
国有企业	0.00	0.00	0.00	1.50
中央企业	0.00	0.00	0.00	1.50
地方企业	0.00	0.00	0.00	0.00
集体企业	0.00	0.00	0.00	0.00
股份合作企业	0.00	0.00	0.00	0.00
联营企业	0.00	0.00	0.00	0.00
有限责任公司	16.54	0.00	0.00	217.37
国有独资公司	0.00	0.00	0.00	0.00
私营有限责任公司	16.24	0.00	0.00	186.74
其他有限责任公司	0.30	0.00	0.00	30.63
股份有限公司	1.65	0.00	0.00	27.27
私营股份有限公司	0.00	0.00	0.00	6.96
其他股份有限公司	1.65	0.00	0.00	20.31
私营企业	16.25	0.00	0.00	195.64
个人独资企业	0.01	0.00	0.00	1.94
合伙企业	0.00	0.00	0.00	0.00
私营有限责任公司	16.24	0.00	0.00	186.74

指标（分登记注册类型）（四）

单位：亿元

直接材料消耗	生产部门人员 薪酬	营业收入			营业成本	税金及附加
				主营业务收入		
209.27	6.48	275.32		264.60	255.24	1.62
208.20	6.42	273.69		263.00	253.51	1.61
1.33	0.02	1.55		1.47	1.50	0.00
1.33	0.02	1.55		1.47	1.50	0.00
0.00	0.00	0.00		0.00	0.00	0.00
0.00	0.00	0.00		0.00	0.00	0.00
0.00	0.00	0.00		0.00	0.00	0.00
0.00	0.00	0.00		0.00	0.00	0.00
181.47	5.86	248.38		237.98	231.00	1.50
0.00	0.00	0.00		0.00	0.00	0.00
160.52	4.64	210.99		201.19	197.07	1.37
20.95	1.22	37.39		36.79	33.92	0.14
23.76	0.48	21.38		21.18	18.81	0.10
6.71	0.11	7.60		7.52	6.43	0.03
17.05	0.37	13.78		13.66	12.38	0.08
168.87	4.80	220.96		211.09	205.71	1.40
1.64	0.05	2.37		2.37	2.21	0.00
0.00	0.00	0.00		0.00	0.00	0.00
160.52	4.64	210.99		201.19	197.07	1.37

规模以上工业企业经济

分组				制造成本
	个人资本	港澳台资本	外商资本	
私营股份有限公司	0.00	0.00	0.00	6.96
其他内资企业	0.00	0.00	0.00	0.00
港、澳、台投资企业	0.00	0.16	0.10	1.61
港澳台投资有限责任公司	0.00	0.16	0.10	1.61
港澳台投资股份有限公司	0.00	0.00	0.00	0.00
港澳台投资合伙企业	0.00	0.00	0.00	0.00
其他港澳台投资企业	0.00	0.00	0.00	0.00
外商投资企业	0.00	0.00	0.00	0.00
外商投资有限责任公司	0.00	0.00	0.00	0.00
外商投资股份有限公司	0.00	0.00	0.00	0.00
外商投资合伙企业	0.00	0.00	0.00	0.00
其他外商投资企业	0.00	0.00	0.00	0.00
其他统计类别	0.00	0.00	0.00	0.00
二、在总计中：亏损企业	4.41	0.16	0.00	78.60
在总计中：国有控股企业	0.00	0.00	0.00	4.29
在总计中：轻工业	0.00	0.00	0.00	0.00
重工业	0.00	0.00	0.00	0.00
在总计中：大型企业	0.00	0.00	0.00	0.00
中型企业	0.00	0.00	0.00	0.00
小型企业	0.00	0.00	0.00	0.00

指标（分登记注册类型）（四）

单位：亿元

直接材料消耗	生产部门人员 薪酬	营业收入			营业成本	税金及附加
				主营业务收入		
6.71	0.11	7.60		7.52	6.43	0.03
0.00	0.00	0.00		0.00	0.00	0.00
1.07	0.06	1.64		1.60	1.73	0.01
1.07	0.06	1.64		1.60	1.73	0.01
0.00	0.00	0.00		0.00	0.00	0.00
0.00	0.00	0.00		0.00	0.00	0.00
0.00	0.00	0.00		0.00	0.00	0.00
0.00	0.00	0.00		0.00	0.00	0.00
0.00	0.00	0.00		0.00	0.00	0.00
0.00	0.00	0.00		0.00	0.00	0.00
0.00	0.00	0.00		0.00	0.00	0.00
0.00	0.00	0.00		0.00	0.00	0.00
0.00	0.00	0.00		0.00	0.00	0.00
0.00	0.00	0.00		0.00	0.00	0.00
0.00	0.00	0.00		0.00	0.00	0.00
60.57	1.73	89.64		89.14	88.91	1.15
1.95	0.07	4.37		4.14	4.00	0.02
0.00	0.00	0.00		0.00	0.00	0.00
0.00	0.00	0.00		0.00	0.00	0.00
0.00	0.00	0.00		0.00	0.00	0.00
0.00	0.00	0.00		0.00	0.00	0.00
0.00	0.00	0.00		0.00	0.00	0.00
0.00	0.00	0.00		0.00	0.00	0.00

规模以上工业企业经济

分组	销售费用	管理费用		
			上交管理费	董事会费
总 计	2.95	5.21	0.03	0.03
一、按登记注册统计类别分组：				
内资企业	2.95	5.14	0.03	0.03
国有企业	0.00	0.04	0.00	0.00
中央企业	0.00	0.04	0.00	0.00
地方企业	0.00	0.00	0.00	0.00
集体企业	0.00	0.00	0.00	0.00
股份合作企业	0.00	0.00	0.00	0.00
联营企业	0.00	0.00	0.00	0.00
有限责任公司	2.75	4.74	0.03	0.03
国有独资公司	0.00	0.00	0.00	0.00
私营有限责任公司	1.94	3.53	0.03	0.02
其他有限责任公司	0.81	1.21	0.00	0.00
股份有限公司	0.20	0.35	0.00	0.00
私营股份有限公司	0.08	0.19	0.00	0.00
其他股份有限公司	0.12	0.16	0.00	0.00
私营企业	2.02	3.73	0.03	0.03
个人独资企业	0.00	0.01	0.00	0.00
合伙企业	0.00	0.00	0.00	0.00
私营有限责任公司	1.94	3.53	0.03	0.02

指标（分登记注册类型）（五）

单位：亿元

研发费用	财务费用			资产减值损失	信用减值损失
		利息费用	利息收入		
6.67	1.05	0.91	0.07	0.00	0.03
6.67	0.88	0.81	0.07	0.00	0.06
0.00	-0.01	0.03	0.04	0.00	0.00
0.00	-0.01	0.03	0.04	0.00	0.00
0.00	0.00	0.00	0.00	0.00	0.00
0.00	0.00	0.00	0.00	0.00	0.00
0.00	0.00	0.00	0.00	0.00	0.00
0.00	0.00	0.00	0.00	0.00	0.00
6.35	0.94	0.79	0.01	-0.01	0.06
0.00	0.00	0.00	0.00	0.00	0.00
5.64	0.71	0.64	0.00	0.00	0.01
0.70	0.23	0.15	0.00	-0.01	0.05
0.26	-0.05	-0.01	0.03	0.01	0.00
0.15	0.02	0.03	-0.01	0.00	0.00
0.11	-0.07	-0.03	0.04	0.01	0.00
5.85	0.73	0.67	-0.01	0.00	0.01
0.06	0.00	0.00	0.00	0.00	0.00
0.00	0.00	0.00	0.00	0.00	0.00
5.64	0.71	0.64	0.00	0.00	0.01

规模以上工业企业经济

分组	销售费用	管理费用		
			上交管理费	董事会费
私营股份有限公司	0.08	0.19	0.00	0.00
其他内资企业	0.00	0.00	0.00	0.00
港、澳、台投资企业	0.00	0.07	0.00	0.00
港澳台投资有限责任公司	0.00	0.07	0.00	0.00
港澳台投资股份有限公司	0.00	0.00	0.00	0.00
港澳台投资合伙企业	0.00	0.00	0.00	0.00
其他港澳台投资企业	0.00	0.00	0.00	0.00
外商投资企业	0.00	0.00	0.00	0.00
外商投资有限责任公司	0.00	0.00	0.00	0.00
外商投资股份有限公司	0.00	0.00	0.00	0.00
外商投资合伙企业	0.00	0.00	0.00	0.00
其他外商投资企业	0.00	0.00	0.00	0.00
其他统计类别	0.00	0.00	0.00	0.00
二、在总计中：亏损企业	0.60	1.85	0.00	0.00
在总计中：国有控股企业	0.05	0.28	0.00	0.00
在总计中：轻工业	0.00	0.00	0.00	0.00
重工业	0.00	0.00	0.00	0.00
在总计中：大型企业	0.00	0.00	0.00	0.00
中型企业	0.00	0.00	0.00	0.00
小型企业	0.00	0.00	0.00	0.00

规模以上工业企业经济

分组	其他收益	投资收益	净敞口套期 收益	公允价值变动 收益
总 计	0.15	0.05	0.00	0.00
一、按登记注册统计类别分组：				
内资企业	0.15	0.05	0.00	0.00
国有企业	0.00	0.00	0.00	0.00
中央企业	0.00	0.00	0.00	0.00
地方企业	0.00	0.00	0.00	0.00
集体企业	0.00	0.00	0.00	0.00
股份合作企业	0.00	0.00	0.00	0.00
联营企业	0.00	0.00	0.00	0.00
有限责任公司	0.03	0.01	0.00	0.00
国有独资公司	0.00	0.00	0.00	0.00
私营有限责任公司	0.00	0.01	0.00	0.00
其他有限责任公司	0.02	0.00	0.00	0.00
股份有限公司	0.12	0.03	0.00	0.00
私营股份有限公司	0.04	0.00	0.00	0.00
其他股份有限公司	0.08	0.03	0.00	0.00
私营企业	0.04	0.01	0.00	0.00
个人独资企业	0.00	0.00	0.00	0.00
合伙企业	0.00	0.00	0.00	0.00
私营有限责任公司	0.00	0.01	0.00	0.00

指标（分登记注册类型）（六）

单位：亿元

资产处置收益	营业利润	营业外收入	营业外支出	利润总额	所得税费用
0.00	2.81	0.58	0.74	2.65	0.68
0.00	3.18	0.54	0.72	3.00	0.68
0.00	0.01	0.00	0.00	0.01	0.00
0.00	0.01	0.00	0.00	0.01	0.00
0.00	0.00	0.00	0.00	0.00	0.00
0.00	0.00	0.00	0.00	0.00	0.00
0.00	0.00	0.00	0.00	0.00	0.00
0.00	0.00	0.00	0.00	0.00	0.00
0.00	1.20	0.54	0.71	1.03	0.31
0.00	0.00	0.00	0.00	0.00	0.00
0.00	0.74	0.49	0.25	0.98	0.10
0.00	0.46	0.05	0.45	0.05	0.21
0.00	1.87	0.00	0.01	1.86	0.36
0.00	0.76	0.00	0.01	0.75	0.10
0.00	1.11	0.00	0.01	1.11	0.26
0.00	1.59	0.49	0.26	1.82	0.20
0.00	0.09	0.00	0.00	0.09	0.00
0.00	0.00	0.00	0.00	0.00	0.00
0.00	0.74	0.49	0.25	0.98	0.10

规模以上工业企业经济

分组	其他收益	投资收益	净敞口套期 收益	公允价值变动 收益
私营股份有限公司	0.04	0.00	0.00	0.00
其他内资企业	0.00	0.00	0.00	0.00
港、澳、台投资企业	0.00	0.00	0.00	0.00
港澳台投资有限责任公司	0.00	0.00	0.00	0.00
港澳台投资股份有限公司	0.00	0.00	0.00	0.00
港澳台投资合伙企业	0.00	0.00	0.00	0.00
其他港澳台投资企业	0.00	0.00	0.00	0.00
外商投资企业	0.00	0.00	0.00	0.00
外商投资有限责任公司	0.00	0.00	0.00	0.00
外商投资股份有限公司	0.00	0.00	0.00	0.00
外商投资合伙企业	0.00	0.00	0.00	0.00
其他外商投资企业	0.00	0.00	0.00	0.00
其他统计类别	0.00	0.00	0.00	0.00
二、在总计中：亏损企业	0.00	0.01	0.00	0.00
在总计中：国有控股企业	0.00	0.00	0.00	0.00
在总计中：轻工业	0.00	0.00	0.00	0.00
重工业	0.00	0.00	0.00	0.00
在总计中：大型企业	0.00	0.00	0.00	0.00
中型企业	0.00	0.00	0.00	0.00
小型企业	0.00	0.00	0.00	0.00

规模以上工业企业经济

分组	应付职工 薪酬			社保费
		工资、奖金、 津贴和补贴	福利费	
总 计	12.11	10.16	0.34	1.23
一、按登记注册统计类别分组：				
内资企业	11.96	10.08	0.33	1.21
国有企业	0.06	0.04	0.00	0.01
中央企业	0.06	0.04	0.00	0.01
地方企业	0.00	0.00	0.00	0.00
集体企业	0.00	0.00	0.00	0.00
股份合作企业	0.00	0.00	0.00	0.00
联营企业	0.00	0.00	0.00	0.00
有限责任公司	10.98	9.27	0.32	1.09
国有独资公司	0.00	0.00	0.00	0.00
私营有限责任公司	8.54	7.29	0.24	0.78
其他有限责任公司	2.44	1.98	0.08	0.31
股份有限公司	0.85	0.70	0.01	0.11
私营股份有限公司	0.26	0.21	0.01	0.02
其他股份有限公司	0.59	0.48	0.00	0.08
私营企业	8.87	7.57	0.25	0.80
个人独资企业	0.08	0.07	0.00	0.00
合伙企业	0.00	0.00	0.00	0.00
私营有限责任公司	8.54	7.29	0.24	0.78

指标（分登记注册类型）（七）

单位：亿元

应付职工薪酬						其他属于劳动者报酬的部分
住房公积金	工会经费	职工教育经费	劳务派遣人员薪酬	其他职工薪酬		
0.12	0.05	0.01	0.10	0.09	0.00	
0.11	0.05	0.01	0.09	0.09	0.00	
0.00	0.00	0.00	0.00	0.00	0.00	
0.00	0.00	0.00	0.00	0.00	0.00	
0.00	0.00	0.00	0.00	0.00	0.00	
0.00	0.00	0.00	0.00	0.00	0.00	
0.00	0.00	0.00	0.00	0.00	0.00	
0.00	0.00	0.00	0.00	0.00	0.00	
0.09	0.04	0.00	0.09	0.09	0.00	
0.00	0.00	0.00	0.00	0.00	0.00	
0.05	0.02	0.01	0.07	0.08	0.00	
0.04	0.01	0.00	0.01	0.00	0.00	
0.02	0.01	0.01	0.00	0.00	0.00	
0.00	0.00	0.01	0.00	0.00	0.00	
0.02	0.01	0.00	0.00	0.00	0.00	
0.05	0.03	0.01	0.07	0.08	0.00	
0.00	0.00	0.00	0.00	0.00	0.00	
0.00	0.00	0.00	0.00	0.00	0.00	
0.05	0.02	0.01	0.07	0.08	0.00	

规模以上工业企业经济

分组	应付职工 薪酬			
		工资、奖金、 津贴和补贴	福利费	社保费
私营股份有限公司	0.26	0.21	0.01	0.02
其他内资企业	0.00	0.00	0.00	0.00
港、澳、台投资企业	0.14	0.09	0.01	0.02
港澳台投资有限责任公司	0.14	0.09	0.01	0.02
港澳台投资股份有限公司	0.00	0.00	0.00	0.00
港澳台投资合伙企业	0.00	0.00	0.00	0.00
其他港澳台投资企业	0.00	0.00	0.00	0.00
外商投资企业	0.00	0.00	0.00	0.00
外商投资有限责任公司	0.00	0.00	0.00	0.00
外商投资股份有限公司	0.00	0.00	0.00	0.00
外商投资合伙企业	0.00	0.00	0.00	0.00
其他外商投资企业	0.00	0.00	0.00	0.00
其他统计类别	0.00	0.00	0.00	0.00
二、在总计中：亏损企业	3.30	2.62	0.07	0.42
在总计中：国有控股企业	0.32	0.21	0.01	0.05
在总计中：轻工业	0.00	0.00	0.00	0.00
重工业	0.00	0.00	0.00	0.00
在总计中：大型企业	0.00	0.00	0.00	0.00
中型企业	0.00	0.00	0.00	0.00
小型企业	0.00	0.00	0.00	0.00

指标（分登记注册类型）（七）

单位：亿元

应付职工薪酬						其他属于劳动者报酬的部分
住房公积金	工会经费	职工教育经费	劳务派遣人员薪酬	其他职工薪酬		
0.00	0.00	0.01	0.00	0.00	0.00	
0.00	0.00	0.00	0.00	0.00	0.00	
0.01	0.00	0.00	0.02	0.00	0.00	
0.01	0.00	0.00	0.02	0.00	0.00	
0.00	0.00	0.00	0.00	0.00	0.00	
0.00	0.00	0.00	0.00	0.00	0.00	
0.00	0.00	0.00	0.00	0.00	0.00	
0.00	0.00	0.00	0.00	0.00	0.00	
0.00	0.00	0.00	0.00	0.00	0.00	
0.00	0.00	0.00	0.00	0.00	0.00	
0.00	0.00	0.00	0.00	0.00	0.00	
0.00	0.00	0.00	0.00	0.00	0.00	
0.00	0.00	0.00	0.00	0.00	0.00	
0.00	0.00	0.00	0.00	0.00	0.00	
0.00	0.00	0.00	0.00	0.00	0.00	
0.05	0.02	0.00	0.10	0.01	0.00	
0.02	0.00	0.00	0.01	0.00	0.00	
0.00	0.00	0.00	0.00	0.00	0.00	
0.00	0.00	0.00	0.00	0.00	0.00	
0.00	0.00	0.00	0.00	0.00	0.00	
0.00	0.00	0.00	0.00	0.00	0.00	
0.00	0.00	0.00	0.00	0.00	0.00	
0.00	0.00	0.00	0.00	0.00	0.00	
0.00	0.00	0.00	0.00	0.00	0.00	

规模以上工业企业经济

分组	上交政府的 各项非税 费用	水电费	上缴的各	差旅费
			项税费	
总 计	0.06	10.43	0.50	0.17
一、按登记注册统计类别分组：				
内资企业	0.06	10.36	0.50	0.17
国有企业	0.00	0.00	0.00	0.00
中央企业	0.00	0.00	0.00	0.00
地方企业	0.00	0.00	0.00	0.00
集体企业	0.00	0.00	0.00	0.00
股份合作企业	0.00	0.00	0.00	0.00
联营企业	0.00	0.00	0.00	0.00
有限责任公司	0.05	9.45	0.45	0.16
国有独资公司	0.00	0.00	0.00	0.00
私营有限责任公司	0.05	5.47	0.27	0.09
其他有限责任公司	0.00	3.97	0.18	0.07
股份有限公司	0.00	0.91	0.05	0.01
私营股份有限公司	0.00	0.13	0.00	0.00
其他股份有限公司	0.00	0.77	0.05	0.01
私营企业	0.05	5.61	0.27	0.09
个人独资企业	0.00	0.01	0.00	0.00
合伙企业	0.00	0.00	0.00	0.00
私营有限责任公司	0.05	5.47	0.27	0.09

指标（分登记注册类型）（八）

单位：亿元

应交增值税	销项税额	进项税额	工业总产值 (当年价格)	平均用工人数 (万人)	期末用工人数 (万人)
2.45	28.61	26.62	269.40	1.53	1.52
2.41	28.46	26.54	267.87	1.51	1.50
0.01	0.14	0.14	1.47	0.00	0.00
0.01	0.14	0.14	1.47	0.00	0.00
0.00	0.00	0.00	0.00	0.00	0.00
0.00	0.00	0.00	0.00	0.00	0.00
0.00	0.00	0.00	0.00	0.00	0.00
0.00	0.00	0.00	0.00	0.00	0.00
2.07	25.95	23.96	237.49	1.41	1.40
0.00	0.00	0.00	0.00	0.00	0.00
1.42	22.42	21.08	202.23	1.13	1.11
0.65	3.53	2.88	35.26	0.28	0.29
0.30	2.14	2.20	26.49	0.09	0.09
0.19	0.97	0.78	9.14	0.02	0.02
0.11	1.17	1.42	17.35	0.06	0.06
1.64	23.62	22.10	213.79	1.16	1.14
0.03	0.23	0.23	2.42	0.01	0.01
0.00	0.00	0.00	0.00	0.00	0.00
1.42	22.42	21.08	202.23	1.13	1.11

规模以上工业企业经济

分组	上交政府的 各项非税 费用	水电费	上缴的各	差旅费
			项税费	
私营股份有限公司	0.00	0.13	0.00	0.00
其他内资企业	0.00	0.00	0.00	0.00
港、澳、台投资企业	0.00	0.07	0.00	0.00
港澳台投资有限责任公司	0.00	0.07	0.00	0.00
港澳台投资股份有限公司	0.00	0.00	0.00	0.00
港澳台投资合伙企业	0.00	0.00	0.00	0.00
其他港澳台投资企业	0.00	0.00	0.00	0.00
外商投资企业	0.00	0.00	0.00	0.00
外商投资有限责任公司	0.00	0.00	0.00	0.00
外商投资股份有限公司	0.00	0.00	0.00	0.00
外商投资合伙企业	0.00	0.00	0.00	0.00
其他外商投资企业	0.00	0.00	0.00	0.00
其他统计类别	0.00	0.00	0.00	0.00
二、在总计中：亏损企业	0.01	5.78	0.26	0.02
在总计中：国有控股企业	0.00	0.16	0.00	0.00
在总计中：轻工业	0.00	0.00	0.00	0.00
重工业	0.00	0.00	0.00	0.00
在总计中：大型企业	0.00	0.00	0.00	0.00
中型企业	0.00	0.00	0.00	0.00
小型企业	0.00	0.00	0.00	0.00

指标（分登记注册类型）（八）

单位：亿元

应交增值税	销项税额	进项税额	工业总产值 (当年价格)	平均用工人数 (万人)	期末用工人数 (万人)
0.19	0.97	0.78	9.14	0.02	0.02
0.00	0.00	0.00	0.00	0.00	0.00
0.05	0.15	0.08	1.54	0.02	0.02
0.05	0.15	0.08	1.54	0.02	0.02
0.00	0.00	0.00	0.00	0.00	0.00
0.00	0.00	0.00	0.00	0.00	0.00
0.00	0.00	0.00	0.00	0.00	0.00
0.00	0.00	0.00	0.00	0.00	0.00
0.00	0.00	0.00	0.00	0.00	0.00
0.00	0.00	0.00	0.00	0.00	0.00
0.00	0.00	0.00	0.00	0.00	0.00
0.00	0.00	0.00	0.00	0.00	0.00
0.00	0.00	0.00	0.00	0.00	0.00
0.00	0.00	0.00	0.00	0.00	0.00
0.00	0.00	0.00	0.00	0.00	0.00
0.73	10.14	9.40	80.93	0.43	0.43
0.09	0.39	0.33	4.64	0.03	0.03
0.00	0.00	0.00	0.00	0.00	0.00
0.00	0.00	0.00	0.00	0.00	0.00
0.00	0.00	0.00	0.00	0.00	0.00
0.00	0.00	0.00	0.00	0.00	0.00
0.00	0.00	0.00	0.00	0.00	0.00
0.00	0.00	0.00	0.00	0.00	0.00
0.00	0.00	0.00	0.00	0.00	0.00

规模以上工业企业经济

分组	从业人员期 末人数 (万人)	从业人员平 均人数 (万人)	亏损企业亏 损总额	营业收入 利润率 (%)
总 计	1.49	1.50	5.14	0.96
一、按登记注册统计类别分组：				
内资企业	1.47	1.48	4.62	1.10
国有企业	0.00	0.00	0.00	0.90
中央企业	0.00	0.00	0.00	0.90
地方企业	0.00	0.00	0.00	0.00
集体企业	0.00	0.00	0.00	0.00
股份合作企业	0.00	0.00	0.00	0.00
联营企业	0.00	0.00	0.00	0.00
有限责任公司	1.38	1.39	4.62	0.42
国有独资公司	0.00	0.00	0.00	0.00
私营有限责任公司	1.10	1.12	3.34	0.46
其他有限责任公司	0.28	0.27	1.28	0.14
股份有限公司	0.08	0.08	0.00	8.71
私营股份有限公司	0.01	0.01	0.00	9.87
其他股份有限公司	0.07	0.07	0.00	8.06
私营企业	1.13	1.14	3.34	0.83
个人独资企业	0.01	0.01	0.00	3.96
合伙企业	0.00	0.00	0.00	0.00
私营有限责任公司	1.10	1.12	3.34	0.46

指标（分登记注册类型）（九）

单位：亿元

资产负债率 (%)	人均营业收入 (万元/人)	流动资产周 转率(次/年)	每百元资产 实现的营业 收入(元)	产成品存货 周转天数 (天)	应收账款平 均回收期 (天)	成本费用利润 率(%)
72.93	179.96	2.20	139.39	24.68	47.97	0.98
70.67	181.05	2.45	153.53	24.84	32.79	1.12
85.79	675.44	1.01	64.35	4.22	342.65	0.91
85.79	675.44	1.01	64.35	4.22	342.65	0.91
0.00	0.00	0.00	0.00	0.00	0.00	0.00
0.00	0.00	0.00	0.00	0.00	0.00	0.00
0.00	0.00	0.00	0.00	0.00	0.00	0.00
0.00	0.00	0.00	0.00	0.00	0.00	0.00
77.90	176.21	2.52	161.85	25.40	31.10	0.42
0.00	0.00	0.00	0.00	0.00	0.00	0.00
80.11	187.11	2.64	183.04	27.56	32.95	0.47
71.24	132.60	2.02	97.90	12.86	20.67	0.14
17.12	244.34	1.92	98.83	22.03	25.12	9.51
12.92	327.68	1.49	86.16	7.77	38.47	10.95
20.02	214.27	2.28	107.56	29.43	17.76	8.74
75.40	189.98	2.58	177.00	26.69	33.60	0.84
86.87	192.98	3.68	317.59	4.02	75.59	4.13
0.00	0.00	0.00	0.00	0.00	0.00	0.00
80.11	187.11	2.64	183.04	27.56	32.95	0.47

规模以上工业企业经济

分组	从业人员期 末人数 (万人)	从业人员平 均人数 (万人)	亏损企业亏 损总额	营业收入 利润率 (%)
私营股份有限公司	0.01	0.01	0.00	9.87
其他内资企业	0.00	0.00	0.00	0.00
港、澳、台投资企业	0.02	0.02	0.52	-21.68
港澳台投资有限责任公司	0.02	0.02	0.52	-21.68
港澳台投资股份有限公司	0.00	0.00	0.00	0.00
港澳台投资合伙企业	0.00	0.00	0.00	0.00
其他港澳台投资企业	0.00	0.00	0.00	0.00
外商投资企业	0.00	0.00	0.00	0.00
外商投资有限责任公司	0.00	0.00	0.00	0.00
外商投资股份有限公司	0.00	0.00	0.00	0.00
外商投资合伙企业	0.00	0.00	0.00	0.00
其他外商投资企业	0.00	0.00	0.00	0.00
其他统计类别	0.00	0.00	0.00	0.00
二、在总计中：亏损企业	0.41	0.41	5.14	-5.74
在总计中：国有控股企业	0.03	0.03	0.58	-10.84
在总计中：轻工业	0.00	0.00	0.00	0.00
重工业	0.00	0.00	0.00	0.00
在总计中：大型企业	0.00	0.00	0.00	0.00
中型企业	0.00	0.00	0.00	0.00
小型企业	0.00	0.00	0.00	0.00

指标（分登记注册类型）（九）

单位：亿元

资产负债率 (%)	人均营业收入 (万元/人)	流动资产周 转率(次/年)	每百元资产 实现的营业 收入(元)	产成品存货 周转天数 (天)	应收账款平 均回收期 (天)	成本费用 利润率(%)
12.92	327.68	1.49	86.16	7.77	38.47	10.95
0.00	0.00	0.00	0.00	0.00	0.00	0.00
93.79	89.91	0.12	8.50	0.00	2587.62	-18.06
93.79	89.91	0.12	8.50	0.00	2587.62	-18.06
0.00	0.00	0.00	0.00	0.00	0.00	0.00
0.00	0.00	0.00	0.00	0.00	0.00	0.00
0.00	0.00	0.00	0.00	0.00	0.00	0.00
0.00	0.00	0.00	0.00	0.00	0.00	0.00
0.00	0.00	0.00	0.00	0.00	0.00	0.00
0.00	0.00	0.00	0.00	0.00	0.00	0.00
0.00	0.00	0.00	0.00	0.00	0.00	0.00
0.00	0.00	0.00	0.00	0.00	0.00	0.00
0.00	0.00	0.00	0.00	0.00	0.00	0.00
0.00	0.00	0.00	0.00	0.00	0.00	0.00
0.00	0.00	0.00	0.00	0.00	0.00	0.00
0.00	0.00	0.00	0.00	0.00	0.00	0.00
0.00	0.00	0.00	0.00	0.00	0.00	0.00
0.00	0.00	0.00	0.00	0.00	0.00	0.00
0.00	0.00	0.00	0.00	0.00	0.00	0.00
0.00	0.00	0.00	0.00	0.00	0.00	0.00
95.15	210.48	1.51	96.56	40.01	85.06	-5.52
67.88	144.71	0.50	28.19	9.36	152.00	-10.65
0.00	0.00	0.00	0.00	0.00	0.00	0.00
0.00	0.00	0.00	0.00	0.00	0.00	0.00
0.00	0.00	0.00	0.00	0.00	0.00	0.00
0.00	0.00	0.00	0.00	0.00	0.00	0.00
0.00	0.00	0.00	0.00	0.00	0.00	0.00
0.00	0.00	0.00	0.00	0.00	0.00	0.00

规模以上工业企业

分组	企业数 (个)	亏损企业	年初存货	产成品
总计	213	50	24.43	9.07
煤炭开采和洗选业	0	0	0.00	0.00
石油和天然气开采业	0	0	0.00	0.00
黑色金属矿采选业	0	0	0.00	0.00
有色金属矿采选业	0	0	0.00	0.00
非金属矿采选业	0	0	0.00	0.00
开采专业及辅助性活动	0	0	0.00	0.00
其他采矿业	0	0	0.00	0.00
农副食品加工业	73	9	5.68	3.40
食品制造业	11	2	3.15	1.54
酒、饮料和精制茶制造业	0	0	0.00	0.00
烟草制品业	0	0	0.00	0.00
纺织业	6	3	0.36	0.21
纺织服装、服饰业	2	0	0.04	0.03
皮革、毛皮、羽毛及其制品和制鞋业	0	0	0.00	0.00
木材加工和木、竹、藤、棕、草制品业	14	2	0.09	0.07
家具制造业	3	0	0.17	0.01
造纸和纸制品业	1	0	0.02	0.00
印刷和记录媒介复制业	0	0	0.00	0.00
文教、工美、体育和娱乐用品制造业	0	0	0.00	0.00
石油、煤炭及其他燃料加工业	2	1	5.74	0.05

经济指标（大类行业）（一）

单位：亿元

流动资产合计	应收账款	存货	产成品	
125.11	36.69	31.10		17.49
0.00	0.00	0.00		0.00
0.00	0.00	0.00		0.00
0.00	0.00	0.00		0.00
0.00	0.00	0.00		0.00
0.00	0.00	0.00		0.00
0.00	0.00	0.00		0.00
0.00	0.00	0.00		0.00
0.00	0.00	0.00		0.00
17.12	2.69	7.28		4.13
10.29	1.52	3.18		1.49
0.00	0.00	0.00		0.00
0.00	0.00	0.00		0.00
1.01	0.56	0.29		0.21
0.82	0.46	0.04		0.00
0.00	0.00	0.00		0.00
1.30	1.00	0.09		0.04
0.66	0.27	0.19		0.02
0.15	0.03	0.02		0.00
0.00	0.00	0.00		0.00
0.00	0.00	0.00		0.00
14.38	5.18	5.71		3.39

规模以上工业企业

分组	企业数（个）	亏损企业	年初存货	产成品
化学原料和化学制品制造业	24	10	3.76	1.83
医药制造业	0	0	0.00	0.00
化学纤维制造业	1	0	0.03	0.01
橡胶和塑料制品业	14	4	0.54	0.33
非金属矿物制品业	18	6	2.59	0.65
黑色金属冶炼和压延加工业	4	1	0.38	0.08
有色金属冶炼和压延加工业	2	0	0.00	0.00
金属制品业	6	1	0.40	0.11
通用设备制造业	7	3	0.35	0.01
专用设备制造业	2	0	0.06	0.00
汽车制造业	0	0	0.00	0.00
铁路、船舶、航空航天和其他运输设备制造业	0	0	0.00	0.00
电气机械和器材制造业	5	0	0.03	0.00
计算机、通信和其他电子设备制造业	1	1	0.62	0.48
仪器仪表制造业	0	0	0.00	0.00
其他制造业	0	0	0.00	0.00
废弃资源综合利用业	1	1	0.00	0.00
金属制品、机械和设备修理业	0	0	0.00	0.00
电力、热力生产和供应业	8	4	0.13	0.00
燃气生产和供应业	6	2	0.29	0.25
水的生产和供应业	2	0	0.00	0.00

经济指标（大类行业）（一）

单位：亿元

流动资产合计	应收账款	存货	产成品	
22.17	2.82	5.87		3.65
0.00	0.00	0.00		0.00
0.09	0.03	0.04		0.03
3.30	1.92	0.72		0.40
6.41	2.24	2.66		0.48
10.53	-0.33	2.51		2.12
0.32	0.25	0.05		0.05
1.76	1.01	0.29		0.04
1.43	0.54	0.57		0.46
0.52	0.27	0.03		0.01
0.00	0.00	0.00		0.00
0.00	0.00	0.00		0.00
1.41	1.27	0.05		0.01
0.93	0.31	0.57		0.45
0.00	0.00	0.00		0.00
0.00	0.00	0.00		0.00
0.00	0.00	0.00		0.00
0.00	0.00	0.00		0.00
11.54	1.12	0.40		0.21
14.87	13.35	0.53		0.28
4.13	0.17	0.01		0.00

规模以上工业企业

分组	长期股权投资	固定资产原价		
			房屋和构筑物	机器和设备
总计	3.35	95.67	21.05	67.96
煤炭开采和洗选业	0.00	0.00	0.00	0.00
石油和天然气开采业	0.00	0.00	0.00	0.00
黑色金属矿采选业	0.00	0.00	0.00	0.00
有色金属矿采选业	0.00	0.00	0.00	0.00
非金属矿采选业	0.00	0.00	0.00	0.00
开采专业及辅助性活动	0.00	0.00	0.00	0.00
其他采矿业	0.00	0.00	0.00	0.00
农副食品加工业	0.06	10.91	3.85	6.23
食品制造业	0.00	9.24	3.63	5.42
酒、饮料和精制茶制造业	0.00	0.00	0.00	0.00
烟草制品业	0.00	0.00	0.00	0.00
纺织业	0.00	0.30	0.04	0.26
纺织服装、服饰业	0.00	0.33	0.15	0.07
皮革、毛皮、羽毛及其制品和制鞋业	0.00	0.00	0.00	0.00
木材加工和木、竹、藤、棕、草制品业	0.00	0.17	0.05	0.11
家具制造业	0.00	0.09	0.02	0.06
造纸和纸制品业	0.00	0.16	0.03	0.13
印刷和记录媒介复制业	0.00	0.00	0.00	0.00
文教、工美、体育和娱乐用品制造业	0.00	0.00	0.00	0.00
石油、煤炭及其他燃料加工业	0.00	11.35	1.04	10.30

经济指标（大类行业）（二）

单位：亿元

固定资产累计折旧				
	本年折旧	固定资产净额	在建工程	无形资产
40.18	6.27	51.86	3.11	6.09
0.00	0.00	0.00	0.00	0.00
0.00	0.00	0.00	0.00	0.00
0.00	0.00	0.00	0.00	0.00
0.00	0.00	0.00	0.00	0.00
0.00	0.00	0.00	0.00	0.00
0.00	0.00	0.00	0.00	0.00
0.00	0.00	0.00	0.00	0.00
4.68	0.67	6.11	0.46	0.80
2.86	0.42	6.38	0.17	1.02
0.00	0.00	0.00	0.00	0.00
0.00	0.00	0.00	0.00	0.00
0.05	0.01	0.25	0.00	0.00
0.06	0.02	0.26	0.00	0.02
0.00	0.00	0.00	0.00	0.00
0.07	0.02	0.10	0.00	0.00
0.01	0.00	0.08	0.00	0.06
0.14	0.01	0.02	0.00	0.03
0.00	0.00	0.00	0.00	0.00
0.00	0.00	0.00	0.00	0.00
5.59	0.91	5.76	0.96	0.25

规模以上工业企业

分组	长期股权投资	固定资产原价		
			房屋和构筑物	机器和设备
化学原料和化学制品制造业	2.76	20.64	4.44	15.30
医药制造业	0.00	0.00	0.00	0.00
化学纤维制造业	0.00	0.40	0.05	0.35
橡胶和塑料制品业	0.00	1.58	0.26	1.30
非金属矿物制品业	0.07	7.27	1.73	5.01
黑色金属冶炼和压延加工业	0.00	4.52	1.00	3.38
有色金属冶炼和压延加工业	0.00	0.03	0.01	0.01
金属制品业	0.00	0.73	0.32	0.40
通用设备制造业	0.11	0.36	0.14	0.13
专用设备制造业	0.00	0.06	0.00	0.06
汽车制造业	0.00	0.00	0.00	0.00
铁路、船舶、航空航天和其他运输设备制造业	0.00	0.00	0.00	0.00
电气机械和器材制造业	0.00	0.44	0.10	0.19
计算机、通信和其他电子设备制造业	0.19	0.62	0.24	0.38
仪器仪表制造业	0.00	0.00	0.00	0.00
其他制造业	0.00	0.00	0.00	0.00
废弃资源综合利用业	0.00	0.02	0.00	0.02
金属制品、机械和设备修理业	0.00	0.00	0.00	0.00
电力、热力生产和供应业	0.00	18.49	2.71	15.11
燃气生产和供应业	0.00	4.85	0.07	1.80
水的生产和供应业	0.17	3.11	1.15	1.93

经济指标（大类行业）（二）

单位：亿元

固定资产累计折旧				
	本年折旧	固定资产净额	在建工程	无形资产
12.25	1.39	8.39	0.57	2.26
0.00	0.00	0.00	0.00	0.00
0.15	0.04	0.25	0.03	0.00
0.59	0.14	0.99	0.01	0.08
3.44	0.34	3.84	0.34	0.51
1.19	0.74	3.32	0.03	0.30
0.01	0.00	0.02	0.00	0.00
0.19	0.03	0.47	0.01	0.14
0.16	0.04	0.16	0.00	0.00
0.05	0.01	0.02	0.00	0.00
0.00	0.00	0.00	0.00	0.00
0.00	0.00	0.00	0.00	0.00
0.24	0.03	0.20	0.00	0.00
0.34	0.03	0.28	0.00	0.21
0.00	0.00	0.00	0.00	0.00
0.00	0.00	0.00	0.00	0.00
0.00	0.00	0.02	0.00	0.00
0.00	0.00	0.00	0.00	0.00
6.60	1.05	8.49	0.01	0.33
0.81	0.20	4.04	0.53	0.09
0.72	0.16	2.39	0.00	0.00

规模以上工业企业

分组	土地使用权	资产总计	流动负债合计	应付账款
	总计	3.98	197.52	109.78
煤炭开采和洗选业	0.00	0.00	0.00	0.00
石油和天然气开采业	0.00	0.00	0.00	0.00
黑色金属矿采选业	0.00	0.00	0.00	0.00
有色金属矿采选业	0.00	0.00	0.00	0.00
非金属矿采选业	0.00	0.00	0.00	0.00
开采专业及辅助性活动	0.00	0.00	0.00	0.00
其他采矿业	0.00	0.00	0.00	0.00
农副食品加工业	0.51	24.75	11.91	2.22
食品制造业	1.01	18.59	5.65	2.46
酒、饮料和精制茶制造业	0.00	0.00	0.00	0.00
烟草制品业	0.00	0.00	0.00	0.00
纺织业	0.00	1.26	0.82	0.00
纺织服装、服饰业	0.02	1.10	1.00	0.61
皮革、毛皮、羽毛及其制品和制鞋业	0.00	0.00	0.00	0.00
木材加工和木、竹、藤、棕、草制品业	0.00	1.52	0.37	0.18
家具制造业	0.06	0.80	0.66	0.27
造纸和纸制品业	0.03	0.20	0.10	0.05
印刷和记录媒介复制业	0.00	0.00	0.00	0.00
文教、工美、体育和娱乐用品制造业	0.00	0.00	0.00	0.00
石油、煤炭及其他燃料加工业	0.25	21.35	14.35	5.18

经济指标（大类行业）（三）

单位：亿元

负债合计	所有者权益合计	实收资本			
			国家资本	集体资本	法人资本
144.04	53.38	27.93	0.33	0.00	9.15
0.00	0.00	0.00	0.00	0.00	0.00
0.00	0.00	0.00	0.00	0.00	0.00
0.00	0.00	0.00	0.00	0.00	0.00
0.00	0.00	0.00	0.00	0.00	0.00
0.00	0.00	0.00	0.00	0.00	0.00
0.00	0.00	0.00	0.00	0.00	0.00
0.00	0.00	0.00	0.00	0.00	0.00
13.86	10.84	5.93	0.00	0.00	1.74
6.41	12.18	2.59	0.05	0.00	0.06
0.00	0.00	0.00	0.00	0.00	0.00
0.00	0.00	0.00	0.00	0.00	0.00
1.27	-0.02	0.13	0.00	0.00	0.10
1.00	0.10	0.05	0.00	0.00	0.00
0.00	0.00	0.00	0.00	0.00	0.00
1.27	0.25	0.07	0.00	0.00	0.01
0.66	0.14	0.12	0.00	0.00	0.10
0.10	0.10	0.06	0.00	0.00	0.00
0.00	0.00	0.00	0.00	0.00	0.00
0.00	0.00	0.00	0.00	0.00	0.00
23.51	-2.16	0.54	0.00	0.00	0.04

规模以上工业企业

分组	土地使用权	资产总计	流动负债合计	应付账款
	化学原料和化学制品制造业	0.67	36.50	16.72
医药制造业	0.00	0.00	0.00	0.00
化学纤维制造业	0.00	0.42	0.00	0.00
橡胶和塑料制品业	0.01	4.50	2.24	1.42
非金属矿物制品业	0.50	12.57	10.92	4.43
黑色金属冶炼和压延加工业	0.17	14.64	5.50	0.46
有色金属冶炼和压延加工业	0.00	0.35	0.31	0.02
金属制品业	0.14	2.49	1.92	0.40
通用设备制造业	0.00	1.63	0.87	0.15
专用设备制造业	0.00	0.53	0.37	0.14
汽车制造业	0.00	0.00	0.00	0.00
铁路、船舶、航空航天和其他运输设备制造业	0.00	0.00	0.00	0.00
电气机械和器材制造业	0.00	1.74	0.99	0.30
计算机、通信和其他电子设备制造业	0.21	1.61	0.73	0.30
仪器仪表制造业	0.00	0.00	0.00	0.00
其他制造业	0.00	0.00	0.00	0.00
废弃资源综合利用业	0.00	0.02	0.02	0.00
金属制品、机械和设备修理业	0.00	0.00	0.00	0.00
电力、热力生产和供应业	0.33	24.40	12.43	0.73
燃气生产和供应业	0.07	19.63	18.03	3.24
水的生产和供应业	0.00	6.93	3.89	0.01

经济指标（大类行业）（三）

单位：亿元

负债合计	所有者权益合计	实收资本			
			国家资本	集体资本	法人资本
21.29	15.20	6.25	0.00	0.00	3.69
0.00	0.00	0.00	0.00	0.00	0.00
0.10	0.32	0.01	0.00	0.00	0.00
3.14	1.36	0.88	0.00	0.00	0.23
12.70	-0.13	3.10	0.06	0.00	0.98
8.65	5.99	3.95	0.00	0.00	0.61
0.31	0.03	0.02	0.00	0.00	0.00
2.01	0.48	0.46	0.00	0.00	0.01
1.44	0.19	0.09	0.00	0.00	0.00
0.37	0.16	0.11	0.00	0.00	0.11
0.00	0.00	0.00	0.00	0.00	0.00
0.00	0.00	0.00	0.00	0.00	0.00
1.49	0.21	0.14	0.00	0.00	0.00
1.12	0.50	0.61	0.00	0.00	0.61
0.00	0.00	0.00	0.00	0.00	0.00
0.00	0.00	0.00	0.00	0.00	0.00
0.02	0.00	0.00	0.00	0.00	0.00
0.00	0.00	0.00	0.00	0.00	0.00
19.53	4.87	1.51	0.00	0.00	0.52
18.74	0.89	1.31	0.22	0.00	0.36
5.04	1.89	0.00	0.00	0.00	0.00

规模以上工业企业

分组				制造成本
	个人资本	港澳台资本	外商资本	
总计	18.19	0.16	0.10	249.69
煤炭开采和洗选业	0.00	0.00	0.00	0.00
石油和天然气开采业	0.00	0.00	0.00	0.00
黑色金属矿采选业	0.00	0.00	0.00	0.00
有色金属矿采选业	0.00	0.00	0.00	0.00
非金属矿采选业	0.00	0.00	0.00	0.00
开采专业及辅助性活动	0.00	0.00	0.00	0.00
其他采矿业	0.00	0.00	0.00	0.00
农副食品加工业	4.19	0.00	0.00	74.94
食品制造业	2.48	0.00	0.00	30.88
酒、饮料和精制茶制造业	0.00	0.00	0.00	0.00
烟草制品业	0.00	0.00	0.00	0.00
纺织业	0.03	0.00	0.00	2.94
纺织服装、服饰业	0.05	0.00	0.00	0.88
皮革、毛皮、羽毛及其制品和制鞋业	0.00	0.00	0.00	0.00
木材加工和木、竹、藤、棕、草制品业	0.06	0.00	0.00	3.11
家具制造业	0.02	0.00	0.00	0.93
造纸和纸制品业	0.06	0.00	0.00	0.36
印刷和记录媒介复制业	0.00	0.00	0.00	0.00
文教、工美、体育和娱乐用品制造业	0.00	0.00	0.00	0.00
石油、煤炭及其他燃料加工业	0.50	0.00	0.00	24.87

经济指标（大类行业）（四）

单位：亿元

直接材料消耗	生产部门人员 薪酬	营业收入		营业成本	税金及附加
			主营业务收入		
209.27	6.48	275.32	264.60	255.24	1.62
0.00	0.00	0.00	0.00	0.00	0.00
0.00	0.00	0.00	0.00	0.00	0.00
0.00	0.00	0.00	0.00	0.00	0.00
0.00	0.00	0.00	0.00	0.00	0.00
0.00	0.00	0.00	0.00	0.00	0.00
0.00	0.00	0.00	0.00	0.00	0.00
0.00	0.00	0.00	0.00	0.00	0.00
65.70	2.46	84.46	76.79	78.78	0.10
26.47	0.76	26.56	26.43	23.60	0.11
0.00	0.00	0.00	0.00	0.00	0.00
0.00	0.00	0.00	0.00	0.00	0.00
2.44	0.21	2.97	2.97	2.87	0.01
0.69	0.14	1.15	1.15	0.97	0.00
0.00	0.00	0.00	0.00	0.00	0.00
2.72	0.08	3.93	3.93	3.64	0.00
0.86	0.06	1.00	1.00	0.93	0.00
0.33	0.01	0.42	0.42	0.37	0.00
0.00	0.00	0.00	0.00	0.00	0.00
0.00	0.00	0.00	0.00	0.00	0.00
23.16	0.22	37.57	37.49	38.38	1.02

规模以上工业企业

分组				制造成本
	个人资本	港澳台资本	外商资本	
化学原料和化学制品制造业	2.57	0.00	0.00	36.18
医药制造业	0.00	0.00	0.00	0.00
化学纤维制造业	0.01	0.00	0.00	0.96
橡胶和塑料制品业	0.66	0.00	0.00	6.13
非金属矿物制品业	2.06	0.00	0.00	7.24
黑色金属冶炼和压延加工业	3.34	0.00	0.00	30.50
有色金属冶炼和压延加工业	0.02	0.00	0.00	1.67
金属制品业	0.44	0.00	0.00	3.08
通用设备制造业	0.09	0.00	0.00	2.93
专用设备制造业	0.00	0.00	0.00	0.87
汽车制造业	0.00	0.00	0.00	0.00
铁路、船舶、航空航天和其他运输设备制造业	0.00	0.00	0.00	0.00
电气机械和器材制造业	0.14	0.00	0.00	2.93
计算机、通信和其他电子设备制造业	0.00	0.00	0.00	0.54
仪器仪表制造业	0.00	0.00	0.00	0.00
其他制造业	0.00	0.00	0.00	0.00
废弃资源综合利用业	0.00	0.00	0.00	0.63
金属制品、机械和设备修理业	0.00	0.00	0.00	0.00
电力、热力生产和供应业	0.90	0.00	0.10	12.18
燃气生产和供应业	0.57	0.16	0.00	4.31
水的生产和供应业	0.00	0.00	0.00	0.63

经济指标（大类行业）（四）

单位：亿元

直接材料消耗	生产部门人员 薪酬	营业收入			营业成本	税金及附加
				主营业务收入		
26.81	0.97	38.50		37.23	34.32	0.17
0.00	0.00	0.00		0.00	0.00	0.00
0.85	0.03	1.02		1.01	0.91	0.00
5.32	0.34	7.07		7.05	6.57	0.01
5.59	0.21	8.25		8.19	7.47	0.03
28.17	0.24	29.92		28.84	26.04	0.06
1.52	0.01	1.70		1.70	1.64	0.00
2.74	0.12	3.44		3.44	3.15	0.01
2.36	0.10	3.17		3.16	2.84	0.01
0.77	0.01	0.99		0.99	0.87	0.00
0.00	0.00	0.00		0.00	0.00	0.00
0.00	0.00	0.00		0.00	0.00	0.00
2.62	0.02	3.21		3.16	2.99	0.00
0.46	0.03	0.60		0.59	0.40	0.01
0.00	0.00	0.00		0.00	0.00	0.00
0.00	0.00	0.00		0.00	0.00	0.00
0.63	0.00	0.63		0.63	0.63	0.00
0.00	0.00	0.00		0.00	0.00	0.00
5.17	0.30	13.27		13.26	12.55	0.05
3.88	0.12	4.52		4.34	4.68	0.00
0.03	0.05	0.99		0.84	0.63	0.01

规模以上工业企业

分组	销售费用	管理费用		
			上交管理费	董事会费
总计	2.95	5.21	0.03	0.03
煤炭开采和洗选业	0.00	0.00	0.00	0.00
石油和天然气开采业	0.00	0.00	0.00	0.00
黑色金属矿采选业	0.00	0.00	0.00	0.00
有色金属矿采选业	0.00	0.00	0.00	0.00
非金属矿采选业	0.00	0.00	0.00	0.00
开采专业及辅助性活动	0.00	0.00	0.00	0.00
其他采矿业	0.00	0.00	0.00	0.00
农副食品加工业	0.91	1.00	0.01	0.01
食品制造业	0.55	0.42	0.00	0.00
酒、饮料和精制茶制造业	0.00	0.00	0.00	0.00
烟草制品业	0.00	0.00	0.00	0.00
纺织业	0.04	0.04	0.00	0.00
纺织服装、服饰业	0.03	0.04	0.02	0.00
皮革、毛皮、羽毛及其制品和制鞋业	0.00	0.00	0.00	0.00
木材加工和木、竹、藤、棕、草制品业	0.00	0.02	0.00	0.00
家具制造业	0.01	0.01	0.00	0.00
造纸和纸制品业	0.00	0.00	0.00	0.00
印刷和记录媒介复制业	0.00	0.00	0.00	0.00
文教、工美、体育和娱乐用品制造业	0.00	0.00	0.00	0.00
石油、煤炭及其他燃料加工业	0.03	0.29	0.00	0.00

经济指标（大类行业）（五）

单位：亿元

研发费用	财务费用			资产减值损失	信用减值损失
		利息费用	利息收入		
6.67	1.05	0.91	0.07	0.00	0.03
0.00	0.00	0.00	0.00	0.00	0.00
0.00	0.00	0.00	0.00	0.00	0.00
0.00	0.00	0.00	0.00	0.00	0.00
0.00	0.00	0.00	0.00	0.00	0.00
0.00	0.00	0.00	0.00	0.00	0.00
0.00	0.00	0.00	0.00	0.00	0.00
0.00	0.00	0.00	0.00	0.00	0.00
2.21	0.17	0.15	0.00	0.00	0.00
0.59	-0.05	-0.03	0.04	0.00	-0.06
0.00	0.00	0.00	0.00	0.00	0.00
0.00	0.00	0.00	0.00	0.00	0.00
0.15	0.00	0.00	0.00	0.00	0.00
0.07	0.01	0.01	0.00	0.00	0.00
0.00	0.00	0.00	0.00	0.00	0.00
0.11	0.01	0.00	0.00	0.00	0.00
0.03	0.00	0.00	0.00	0.00	0.00
0.03	0.00	0.00	0.00	0.00	0.00
0.00	0.00	0.00	0.00	0.00	0.00
0.00	0.00	0.00	0.00	0.00	0.00
0.02	0.06	0.06	0.00	0.00	0.00

规模以上工业企业

分组	销售费用	管理费用		
			上交管理费	董事会费
化学原料和化学制品制造业	0.72	1.49	0.00	0.00
医药制造业	0.00	0.00	0.00	0.00
化学纤维制造业	0.01	0.01	0.00	0.00
橡胶和塑料制品业	0.03	0.08	0.00	0.00
非金属矿物制品业	0.22	0.37	0.00	0.00
黑色金属冶炼和压延加工业	0.03	0.39	0.00	0.00
有色金属冶炼和压延加工业	0.00	0.00	0.00	0.00
金属制品业	0.01	0.06	0.00	0.00
通用设备制造业	0.09	0.07	0.00	0.00
专用设备制造业	0.04	0.01	0.00	0.00
汽车制造业	0.00	0.00	0.00	0.00
铁路、船舶、航空航天和其他运输设备制造业	0.00	0.00	0.00	0.00
电气机械和器材制造业	0.01	0.03	0.00	0.00
计算机、通信和其他电子设备制造业	0.09	0.08	0.00	0.00
仪器仪表制造业	0.00	0.00	0.00	0.00
其他制造业	0.00	0.00	0.00	0.00
废弃资源综合利用业	0.00	0.00	0.00	0.00
金属制品、机械和设备修理业	0.00	0.00	0.00	0.00
电力、热力生产和供应业	0.04	0.45	0.00	0.00
燃气生产和供应业	0.09	0.26	0.00	0.01
水的生产和供应业	0.00	0.09	0.00	0.00

经济指标（大类行业）（五）

单位：亿元

研发费用	财务费用			资产减值损失	信用减值损失
		利息费用	利息收入		
1.14	0.24	0.24	-0.01	0.00	0.03
0.00	0.00	0.00	0.00	0.00	0.00
0.08	0.00	0.00	0.00	0.00	0.00
0.39	0.02	0.01	0.00	0.00	0.00
0.24	0.02	0.02	0.00	0.00	0.01
1.00	0.10	0.09	0.00	0.00	0.00
0.06	0.00	0.00	0.00	0.00	0.00
0.17	0.03	0.03	0.00	0.00	0.00
0.16	0.03	0.02	0.00	0.00	0.00
0.04	0.00	0.00	0.00	0.00	0.00
0.00	0.00	0.00	0.00	0.00	0.00
0.00	0.00	0.00	0.00	0.00	0.00
0.13	0.01	0.01	0.00	0.00	0.00
0.04	0.02	0.02	0.00	0.00	0.00
0.00	0.00	0.00	0.00	0.00	0.00
0.00	0.00	0.00	0.00	0.00	0.00
0.00	0.00	0.00	0.00	0.00	0.00
0.00	0.00	0.00	0.00	0.00	0.00
0.00	0.00	0.00	0.00	0.00	0.00
0.00	0.00	0.00	0.00	0.00	0.00
0.00	0.29	0.22	0.00	0.00	0.05
0.01	0.00	0.04	0.04	0.00	0.00
0.01	0.07	0.00	0.00	0.00	0.00

规模以上工业企业

分组	其他收益	投资收益	净敞口套期 收益	公允价值变动 收益
总计	0.15	0.05	0.00	0.00
煤炭开采和洗选业	0.00	0.00	0.00	0.00
石油和天然气开采业	0.00	0.00	0.00	0.00
黑色金属矿采选业	0.00	0.00	0.00	0.00
有色金属矿采选业	0.00	0.00	0.00	0.00
非金属矿采选业	0.00	0.00	0.00	0.00
开采专业及辅助性活动	0.00	0.00	0.00	0.00
其他采矿业	0.00	0.00	0.00	0.00
农副食品加工业	0.01	0.00	0.00	0.00
食品制造业	0.08	0.03	0.00	0.00
酒、饮料和精制茶制造业	0.00	0.00	0.00	0.00
烟草制品业	0.00	0.00	0.00	0.00
纺织业	0.00	0.00	0.00	0.00
纺织服装、服饰业	0.00	0.00	0.00	0.00
皮革、毛皮、羽毛及其制品和制鞋业	0.00	0.00	0.00	0.00
木材加工和木、竹、藤、棕、草制品业	0.00	0.00	0.00	0.00
家具制造业	0.00	0.00	0.00	0.00
造纸和纸制品业	0.00	0.00	0.00	0.00
印刷和记录媒介复制业	0.00	0.00	0.00	0.00
文教、工美、体育和娱乐用品制造业	0.00	0.00	0.00	0.00
石油、煤炭及其他燃料加工业	0.00	0.00	0.00	0.00

经济指标（大类行业）（六）

单位：亿元

资产处置收益	营业利润	营业外收入	营业外支出	利润总额	所得税费用
0.00	2.81	0.58	0.74	2.65	0.68
0.00	0.00	0.00	0.00	0.00	0.00
0.00	0.00	0.00	0.00	0.00	0.00
0.00	0.00	0.00	0.00	0.00	0.00
0.00	0.00	0.00	0.00	0.00	0.00
0.00	0.00	0.00	0.00	0.00	0.00
0.00	0.00	0.00	0.00	0.00	0.00
0.00	0.00	0.00	0.00	0.00	0.00
0.00	0.00	0.00	0.00	0.00	0.00
0.00	1.30	0.07	0.06	1.32	0.05
0.00	1.39	0.03	0.01	1.41	0.36
0.00	0.00	0.00	0.00	0.00	0.00
0.00	0.00	0.00	0.00	0.00	0.00
0.00	-0.14	0.00	0.00	-0.14	0.00
0.00	0.02	0.00	0.00	0.02	0.00
0.00	0.00	0.00	0.00	0.00	0.00
0.00	0.14	0.00	0.00	0.14	0.00
0.00	0.02	0.00	0.00	0.02	0.00
0.00	0.02	0.00	0.00	0.02	0.00
0.00	0.00	0.00	0.00	0.00	0.00
0.00	0.00	0.00	0.00	0.00	0.00
0.00	-2.24	0.05	0.03	-2.22	0.00

规模以上工业企业

分组	其他收益	投资收益	净敞口套期 收益	公允价值变动 收益
化学原料和化学制品制造业	0.04	0.00	0.00	0.00
医药制造业	0.00	0.00	0.00	0.00
化学纤维制造业	0.00	0.00	0.00	0.00
橡胶和塑料制品业	0.00	0.00	0.00	0.00
非金属矿物制品业	0.00	0.00	0.00	0.00
黑色金属冶炼和压延加工业	0.00	0.00	0.00	0.00
有色金属冶炼和压延加工业	0.00	0.00	0.00	0.00
金属制品业	0.00	0.00	0.00	0.00
通用设备制造业	0.00	0.00	0.00	0.00
专用设备制造业	0.00	0.00	0.00	0.00
汽车制造业	0.00	0.00	0.00	0.00
铁路、船舶、航空航天和其他运输设备制造业	0.00	0.00	0.00	0.00
电气机械和器材制造业	0.00	0.00	0.00	0.00
计算机、通信和其他电子设备制造业	0.00	0.01	0.00	0.00
仪器仪表制造业	0.00	0.00	0.00	0.00
其他制造业	0.00	0.00	0.00	0.00
废弃资源综合利用业	0.00	0.00	0.00	0.00
金属制品、机械和设备修理业	0.00	0.00	0.00	0.00
电力、热力生产和供应业	0.02	0.00	0.00	0.00
燃气生产和供应业	0.00	0.00	0.00	0.00
水的生产和供应业	0.00	0.00	0.00	0.00

经济指标（大类行业）（六）

单位：亿元

资产处置收益	营业利润	营业外收入	营业外支出	利润总额	所得税费用
0.00	0.50	0.13	0.12	0.52	0.14
0.00	0.00	0.00	0.00	0.00	0.00
0.00	0.02	0.00	0.00	0.02	0.00
0.00	-0.04	0.12	0.00	0.08	0.00
0.00	-0.10	0.03	0.01	-0.09	0.00
0.00	2.31	0.03	0.00	2.33	0.00
0.00	0.00	0.00	0.00	0.00	0.00
0.00	0.01	0.01	0.00	0.01	0.00
0.00	-0.01	0.02	0.00	0.01	0.00
0.00	0.03	0.00	0.00	0.03	0.00
0.00	0.00	0.00	0.00	0.00	0.00
0.00	0.00	0.00	0.00	0.00	0.00
0.00	0.04	0.00	0.00	0.04	0.00
0.00	-0.04	0.01	0.00	-0.03	0.00
0.00	0.00	0.00	0.00	0.00	0.00
0.00	0.00	0.00	0.00	0.00	0.00
0.00	0.00	0.00	0.00	0.00	0.00
0.00	0.00	0.00	0.00	0.00	0.00
0.00	0.00	0.00	0.00	0.00	0.00
0.00	0.00	0.00	0.00	0.00	0.00
0.00	-0.04	0.06	0.50	-0.48	0.11
0.00	-0.53	0.00	0.00	-0.53	0.00
0.00	0.18	0.00	0.00	0.18	0.00

规模以上工业企业

分组	应付职工薪酬			
		工资、奖金、津贴和补贴	福利费	社保费
总计	12.11	10.16	0.34	1.23
煤炭开采和洗选业	0.00	0.00	0.00	0.00
石油和天然气开采业	0.00	0.00	0.00	0.00
黑色金属矿采选业	0.00	0.00	0.00	0.00
有色金属矿采选业	0.00	0.00	0.00	0.00
非金属矿采选业	0.00	0.00	0.00	0.00
开采专业及辅助性活动	0.00	0.00	0.00	0.00
其他采矿业	0.00	0.00	0.00	0.00
农副食品加工业	4.17	3.65	0.17	0.31
食品制造业	1.38	1.14	0.01	0.18
酒、饮料和精制茶制造业	0.00	0.00	0.00	0.00
烟草制品业	0.00	0.00	0.00	0.00
纺织业	0.27	0.24	0.00	0.03
纺织服装、服饰业	0.19	0.16	0.00	0.02
皮革、毛皮、羽毛及其制品和制鞋业	0.00	0.00	0.00	0.00
木材加工和木、竹、藤、棕、草制品业	0.13	0.12	0.00	0.00
家具制造业	0.07	0.07	0.00	0.00
造纸和纸制品业	0.01	0.01	0.00	0.00
印刷和记录媒介复制业	0.00	0.00	0.00	0.00
文教、工美、体育和娱乐用品制造业	0.00	0.00	0.00	0.00
石油、煤炭及其他燃料加工业	0.56	0.38	0.01	0.13

规模以上工业企业

分组	应付职工薪酬			
		工资、奖金、津贴和补贴	福利费	社保费
化学原料和化学制品制造业	2.13	1.69	0.05	0.28
医药制造业	0.00	0.00	0.00	0.00
化学纤维制造业	0.04	0.03	0.00	0.00
橡胶和塑料制品业	0.52	0.49	0.01	0.01
非金属矿物制品业	0.49	0.40	0.01	0.06
黑色金属冶炼和压延加工业	0.64	0.61	0.00	0.03
有色金属冶炼和压延加工业	0.02	0.02	0.00	0.00
金属制品业	0.18	0.15	0.00	0.02
通用设备制造业	0.23	0.21	0.00	0.01
专用设备制造业	0.03	0.02	0.00	0.00
汽车制造业	0.00	0.00	0.00	0.00
铁路、船舶、航空航天和其他运输设备制造业	0.00	0.00	0.00	0.00
电气机械和器材制造业	0.03	0.03	0.00	0.00
计算机、通信和其他电子设备制造业	0.08	0.06	0.01	0.01
仪器仪表制造业	0.00	0.00	0.00	0.00
其他制造业	0.00	0.00	0.00	0.00
废弃资源综合利用业	0.00	0.00	0.00	0.00
金属制品、机械和设备修理业	0.00	0.00	0.00	0.00
电力、热力生产和供应业	0.52	0.39	0.02	0.08
燃气生产和供应业	0.28	0.18	0.03	0.04
水的生产和供应业	0.13	0.09	0.00	0.02

规模以上工业企业

分组	上交政府的 各项非税 费用	水电费	上缴的各 项税费	差旅费
总计	0.06	10.43	0.50	0.17
煤炭开采和洗选业	0.00	0.00	0.00	0.00
石油和天然气开采业	0.00	0.00	0.00	0.00
黑色金属矿采选业	0.00	0.00	0.00	0.00
有色金属矿采选业	0.00	0.00	0.00	0.00
非金属矿采选业	0.00	0.00	0.00	0.00
开采专业及辅助性活动	0.00	0.00	0.00	0.00
其他采矿业	0.00	0.00	0.00	0.00
农副食品加工业	0.02	1.51	0.08	0.07
食品制造业	0.01	1.09	0.07	0.03
酒、饮料和精制茶制造业	0.00	0.00	0.00	0.00
烟草制品业	0.00	0.00	0.00	0.00
纺织业	0.00	0.35	0.01	0.00
纺织服装、服饰业	0.00	0.01	0.00	0.00
皮革、毛皮、羽毛及其制品和制鞋业	0.00	0.00	0.00	0.00
木材加工和木、竹、藤、棕、草制品业	0.00	0.01	0.00	0.00
家具制造业	0.00	0.01	0.00	0.00
造纸和纸制品业	0.00	0.01	0.00	0.00
印刷和记录媒介复制业	0.00	0.00	0.00	0.00
文教、工美、体育和娱乐用品制造业	0.00	0.00	0.00	0.00
石油、煤炭及其他燃料加工业	0.00	0.38	0.01	0.00

经济指标（大类行业）（八）

单位：亿元

应交增值税	销项税额	进项税额	工业总产值 (当年价格)	平均用工人数 (万人)	期末用工人数 (万人)
2.45	28.61	26.62	269.40	1.53	1.52
0.00	0.00	0.00	0.00	0.00	0.00
0.00	0.00	0.00	0.00	0.00	0.00
0.00	0.00	0.00	0.00	0.00	0.00
0.00	0.00	0.00	0.00	0.00	0.00
0.00	0.00	0.00	0.00	0.00	0.00
0.00	0.00	0.00	0.00	0.00	0.00
0.00	0.00	0.00	0.00	0.00	0.00
0.47	6.70	6.20	84.36	0.59	0.60
0.37	2.49	2.49	30.03	0.15	0.15
0.00	0.00	0.00	0.00	0.00	0.00
0.00	0.00	0.00	0.00	0.00	0.00
0.03	0.34	0.31	2.95	0.06	0.06
0.02	0.13	0.12	1.15	0.03	0.03
0.00	0.00	0.00	0.00	0.00	0.00
0.04	0.37	0.37	4.03	0.02	0.02
0.01	0.05	0.07	1.02	0.01	0.01
0.00	0.05	0.05	0.46	0.00	0.00
0.00	0.00	0.00	0.00	0.00	0.00
0.00	0.00	0.00	0.00	0.00	0.00
0.18	4.87	4.69	24.34	0.05	0.05

规模以上工业企业

分组	上交政府的 各项非税 费用	水电费	上缴的各 项税费	差旅费
化学原料和化学制品制造业	0.01	4.21	0.22	0.03
医药制造业	0.00	0.00	0.00	0.00
化学纤维制造业	0.00	0.08	0.00	0.00
橡胶和塑料制品业	0.00	0.55	0.03	0.00
非金属矿物制品业	0.00	0.81	0.01	0.01
黑色金属冶炼和压延加工业	0.00	0.95	0.03	0.00
有色金属冶炼和压延加工业	0.00	0.03	0.00	0.00
金属制品业	0.00	0.11	0.01	0.00
通用设备制造业	0.00	0.06	0.01	0.01
专用设备制造业	0.00	0.00	0.00	0.00
汽车制造业	0.00	0.00	0.00	0.00
铁路、船舶、航空航天和其他运输设备制造业	0.00	0.00	0.00	0.00
电气机械和器材制造业	0.00	0.00	0.00	0.00
计算机、通信和其他电子设备制造业	0.00	0.01	0.00	0.01
仪器仪表制造业	0.00	0.00	0.00	0.00
其他制造业	0.00	0.00	0.00	0.00
废弃资源综合利用业	0.00	0.00	0.00	0.00
金属制品、机械和设备修理业	0.00	0.00	0.00	0.00
电力、热力生产和供应业	0.00	0.07	0.01	0.00
燃气生产和供应业	0.00	0.01	0.00	0.00
水的生产和供应业	0.00	0.18	0.01	0.00

经济指标（大类行业）（八）

单位：亿元

应交增值税	销项税额	进项税额	工业总产值 (当年价格)	平均用工人数 (万人)	期末用工人数 (万人)
0.60	4.53	3.87	41.85	0.24	0.24
0.00	0.00	0.00	0.00	0.00	0.00
0.01	0.13	0.13	1.04	0.00	0.00
0.16	0.76	0.56	7.27	0.07	0.08
0.13	0.86	0.79	8.42	0.07	0.06
0.08	3.89	3.94	29.64	0.05	0.05
0.00	0.21	0.21	1.74	0.00	0.00
0.04	0.43	0.38	3.42	0.03	0.02
0.01	0.35	0.32	3.66	0.02	0.02
0.01	0.09	0.07	0.99	0.01	0.01
0.00	0.00	0.00	0.00	0.00	0.00
0.00	0.00	0.00	0.00	0.00	0.00
0.01	0.25	0.24	3.22	0.01	0.00
0.06	0.11	0.05	0.63	0.01	0.01
0.00	0.00	0.00	0.00	0.00	0.00
0.00	0.00	0.00	0.00	0.00	0.00
0.00	0.08	0.08	0.63	0.00	0.00
0.00	0.00	0.00	0.00	0.00	0.00
0.17	1.46	1.28	13.07	0.05	0.05
0.02	0.41	0.40	4.34	0.03	0.03
0.02	0.04	0.00	1.14	0.01	0.01

规模以上工业企业

分组	从业人员期末人数 (万人)	从业人员平均人数 (万人)	亏损企业亏损总额	营业收入利润率 (%)
总计	1.49	1.50	5.14	0.96
煤炭开采和洗选业	0.00	0.00	0.00	0.00
石油和天然气开采业	0.00	0.00	0.00	0.00
黑色金属矿采选业	0.00	0.00	0.00	0.00
有色金属矿采选业	0.00	0.00	0.00	0.00
非金属矿采选业	0.00	0.00	0.00	0.00
开采专业及辅助性活动	0.00	0.00	0.00	0.00
其他采矿业	0.00	0.00	0.00	0.00
农副食品加工业	0.60	0.59	0.17	1.56
食品制造业	0.14	0.14	0.19	5.29
酒、饮料和精制茶制造业	0.00	0.00	0.00	0.00
烟草制品业	0.00	0.00	0.00	0.00
纺织业	0.06	0.06	0.15	-4.87
纺织服装、服饰业	0.03	0.03	0.00	1.67
皮革、毛皮、羽毛及其制品和制鞋业	0.00	0.00	0.00	0.00
木材加工和木、竹、藤、棕、草制品业	0.02	0.02	0.00	3.64
家具制造业	0.01	0.01	0.00	1.52
造纸和纸制品业	0.00	0.00	0.00	4.77
印刷和记录媒介复制业	0.00	0.00	0.00	0.00
文教、工美、体育和娱乐用品制造业	0.00	0.00	0.00	0.00
石油、煤炭及其他燃料加工业	0.05	0.06	2.23	-5.90

经济指标（大类行业）（九）

单位：亿元

资产负债率 (%)	人均营业收入 (万元/人)	流动资产周 转率(次/年)	每百元资产 实现的营业 收入(元)	产成品存货 周转天数 (天)	应收账款平 均回收期 (天)	成本费用利润 率(%)
72.93	179.96	2.20	139.39	24.68	47.97	0.98
0.00	0.00	0.00	0.00	0.00	0.00	0.00
0.00	0.00	0.00	0.00	0.00	0.00	0.00
0.00	0.00	0.00	0.00	0.00	0.00	0.00
0.00	0.00	0.00	0.00	0.00	0.00	0.00
0.00	0.00	0.00	0.00	0.00	0.00	0.00
0.00	0.00	0.00	0.00	0.00	0.00	0.00
0.00	0.00	0.00	0.00	0.00	0.00	0.00
0.00	0.00	0.00	0.00	0.00	0.00	0.00
56.00	142.80	4.93	341.32	18.89	11.45	1.58
34.50	178.96	2.58	142.86	22.78	20.57	5.60
0.00	0.00	0.00	0.00	0.00	0.00	0.00
0.00	0.00	0.00	0.00	0.00	0.00	0.00
101.30	49.26	2.95	235.74	26.24	67.96	-4.66
90.62	33.99	1.41	104.38	0.28	145.70	1.70
0.00	0.00	0.00	0.00	0.00	0.00	0.00
83.78	180.18	3.03	258.73	4.43	91.62	3.78
82.94	88.18	1.52	124.89	8.07	98.59	1.54
50.58	143.57	2.84	210.95	0.53	30.10	4.97
0.00	0.00	0.00	0.00	0.00	0.00	0.00
0.00	0.00	0.00	0.00	0.00	0.00	0.00
110.12	688.01	2.61	175.92	31.80	49.68	-5.72

规模以上工业企业

分组	从业人员期末人数 (万人)	从业人员平均人数 (万人)	亏损企业亏损总额	营业收入利润率 (%)
化学原料和化学制品制造业	0.24	0.24	0.62	1.35
医药制造业	0.00	0.00	0.00	0.00
化学纤维制造业	0.00	0.00	0.00	1.97
橡胶和塑料制品业	0.06	0.06	0.02	1.13
非金属矿物制品业	0.06	0.07	0.19	-1.05
黑色金属冶炼和压延加工业	0.05	0.05	0.00	7.78
有色金属冶炼和压延加工业	0.00	0.00	0.00	0.21
金属制品业	0.02	0.02	0.02	0.40
通用设备制造业	0.02	0.02	0.04	0.16
专用设备制造业	0.01	0.00	0.00	2.91
汽车制造业	0.00	0.00	0.00	0.00
铁路、船舶、航空航天和其他运输设备制造业	0.00	0.00	0.00	0.00
电气机械和器材制造业	0.00	0.00	0.00	1.33
计算机、通信和其他电子设备制造业	0.01	0.01	0.03	-5.43
仪器仪表制造业	0.00	0.00	0.00	0.00
其他制造业	0.00	0.00	0.00	0.00
废弃资源综合利用业	0.00	0.00	0.00	-0.06
金属制品、机械和设备修理业	0.00	0.00	0.00	0.00
电力、热力生产和供应业	0.05	0.05	0.91	-3.63
燃气生产和供应业	0.03	0.03	0.55	-11.71
水的生产和供应业	0.01	0.01	0.00	17.97

经济指标（大类行业）（九）

单位：亿元

资产负债率 (%)	人均营业收入 (万元/人)	流动资产周 转率(次/年)	每百元资产 实现的营业 收入(元)	产成品存货 周转天数 (天)	应收账款平 均回收期 (天)	成本费用利润 率(%)
58.34	159.17	1.74	105.50	38.25	26.34	1.37
0.00	0.00	0.00	0.00	0.00	0.00	0.00
23.67	227.59	11.32	245.62	12.49	10.63	2.01
69.74	96.01	2.14	157.09	22.03	97.71	1.12
101.06	125.16	1.29	65.61	23.31	97.74	-1.04
59.09	569.85	2.84	204.36	29.33	-4.02	8.45
90.79	448.05	5.29	492.13	10.68	52.44	0.21
80.64	137.03	1.95	137.95	4.96	105.70	0.41
88.44	151.70	2.22	194.66	58.88	61.50	0.16
69.54	134.99	1.91	185.37	2.57	98.44	3.00
0.00	0.00	0.00	0.00	0.00	0.00	0.00
0.00	0.00	0.00	0.00	0.00	0.00	0.00
85.20	509.90	2.27	184.18	1.07	142.64	1.35
69.10	64.31	0.65	37.44	407.07	186.15	-5.16
0.00	0.00	0.00	0.00	0.00	0.00	0.00
0.00	0.00	0.00	0.00	0.00	0.00	0.00
109.36	901.96	2428.35	3668.62	0.00	0.00	-0.06
0.00	0.00	0.00	0.00	0.00	0.00	0.00
80.05	259.73	1.15	54.39	5.89	30.51	-3.61
95.48	151.55	0.30	23.01	21.89	1063.88	-10.49
72.79	78.37	0.24	14.25	0.00	62.56	22.23

4

贸易、规模以上服务业



限额以上批发零售

指标名称	法人企业数 (个)	从业人员 期末人数 (人)	商品购		商品销 售额	其中：通过公 共网络实现的 商品销售额
			进额	进口		
总计	210	2146	687987.1	0.0	727663.9	19164.5
一、批发业	115	1414	577359.5	0.0	610242.9	2268.5
1. 按批发行业小类分	-	-	-	-	-	-
农、林、牧、渔产品批发	28	272	102477.8	0.0	103891.0	2268.5
谷物、豆及薯类批发	19	114	53496.1	0.0	55885.4	2268.5
种子批发	3	113	15438.0	0.0	14465.8	0.0
畜牧渔业饲料批发	2	25	16638.9	0.0	16621.7	0.0
棉、麻批发	1	3	5580.4	0.0	5671.7	0.0
林业产品批发	1	2	4973.1	0.0	5000.8	0.0
其他农牧产品批发	2	15	6351.3	0.0	6245.6	0.0
食品、饮料及烟草制品批发	54	875	216772.9	0.0	238672.8	0.0
米、面制品及食用油批发	2	15	6038.8	0.0	6438.2	0.0
果品、蔬菜批发	47	822	183307.4	0.0	204398.8	0.0
肉、禽、蛋、奶及水产品批发	5	38	27426.7	0.0	27835.8	0.0
医药及医疗器材批发	1	18	2280.7	0.0	2417.9	0.0
西药批发	1	18	2280.7	0.0	2417.9	0.0
矿产品、建材及化工产品批发	17	117	208041.4	0.0	215722.1	0.0
煤炭及制品批发	1	2	9836.0	0.0	9862.5	0.0
石油及制品批发	1			0.0		
非金属矿及制品批发	1	5	2409.8	0.0	2558.9	0.0
金属及金属矿批发	1	4	1085.2	0.0	1870.8	0.0
建材批发	5	58	16011.7	0.0	19983.3	0.0
其他化工产品批发	8	48	178698.7	0.0	181446.6	0.0
机械设备、五金产品及电子产品批发	8	44	25881.7	0.0	25982.0	0.0

法人企业经营情况（一）

单位：万元

其中：通过非 自营平台实现 的商品销售额	批发额	出口	零售额	其中：通过 公共网络实 现的零售额	其中：通过非 自营平台实现 的零售额	期末商品 库存额	服务 营业额	年末零售 营业面积 (平方米)
4317.6	569508.6	0.0	109256.1	15207.0	3258.1	27582.3	2427.4	134103
0.0	554183.8	0.0	7159.9	0.0	0.0	21188.6	0.0	59054
-	-	-	-	-	-	-	-	-
0.0	103891.0	0.0	0.0	0.0	0.0	12738.5	0.0	25939
0.0	55885.4	0.0	0.0	0.0	0.0	3630.4	0.0	18759
0.0	14465.8	0.0	0.0	0.0	0.0	8148.3	0.0	0
0.0	16621.7	0.0	0.0	0.0	0.0	810.3	0.0	180
0.0	5671.7	0.0	0.0	0.0	0.0	5.9	0.0	0
0.0	5000.8	0.0	0.0	0.0	0.0	0.2	0.0	0
0.0	6245.6	0.0	0.0	0.0	0.0	143.4	0.0	7000
0.0	184243.2	0.0	5530.4	0.0	0.0	741.9	0.0	28610
0.0	3441.7	0.0	0.0	0.0	0.0	0.0	0.0	0
0.0	152965.7	0.0	5530.4	0.0	0.0	583.1	0.0	26978
0.0	27835.8	0.0	0.0	0.0	0.0	158.8	0.0	1632
0.0	2417.9	0.0	0.0	0.0	0.0	585.3	0.0	0
0.0	2417.9	0.0	0.0	0.0	0.0	585.3	0.0	0
0.0	215722.1	0.0	0.0	0.0	0.0	3221.8	0.0	3095
0.0	9862.5	0.0	0.0	0.0	0.0	0.0	0.0	112
0.0	0.0	0.0			0.0	0.0	0.0	0
0.0	2558.9	0.0	0.0	0.0	0.0	2.6	0.0	0
0.0	1870.8	0.0	0.0	0.0	0.0	694.0	0.0	200
0.0	19983.3	0.0	0.0	0.0	0.0	849.2	0.0	1333
0.0	181446.6	0.0	0.0	0.0	0.0	1676.0	0.0	1450
0.0	24378.7	0.0	1603.3	0.0	0.0	3735.0	0.0	1410

限额以上批发零售

指标名称	法人企业数 (个)	从业人员 期末人数 (人)	商品购		商品销 售额	其中：通过公 共网络实现的 商品销售额
			进额	进口		
农业机械批发	2	19	6607.7	0.0	6092.9	0.0
五金产品批发	3	9	9815.3	0.0	9677.6	0.0
其他机械设备及电子产品批发	3	16	9458.7	0.0	10211.5	0.0
其他批发业	7	88	21905.0	0.0	23557.1	0.0
再生物资回收与批发	2	13	11478.8	0.0	11754.1	0.0
其他未列明批发业	5	75	10426.2	0.0	11803.0	0.0
2. 按登记注册类型分	-	-	-	-	-	-
内资企业	82	808	488821.8	0.0	512485.9	453.5
私营有限责任公司	68	630	437536.0	0.0	461542.1	453.5
其他有限责任公司	4	48	19471.0	0.0	19873.6	0.0
其他股份有限公司	1	59	9146.2	0.0	7879.6	0.0
全民所有制企业（国有企业）	1	18	2280.7	0.0	2417.9	0.0
集体所有制企业（集体企业）	1	18	2400.9	0.0	2581.3	0.0
个人独资企业	7	35	17987.0	0.0	18191.4	0.0
农民专业合作社（联合社）	33	606	88537.7	0.0	97757.0	1815.0
3. 按控股情况分	-	-	-	-	-	-
国有控股	2	27	4347.7	0.0	4537.7	0.0
集体控股	1	18	2400.9	0.0	2581.3	0.0
私人控股	82	803	489339.2	0.0	513509.2	453.5
其他	11	161	26955.5	0.0	30609.4	1815.0
4. 按经营形式分	-	-	-	-	-	-
独立门店	96	1152	514220.0	0.0	543814.5	2268.5
其他	19	262	63139.5	0.0	66428.4	0.0
5. 按单位规模分	-	-	-	-	-	-

法人企业经营情况（二）

单位：万元

其中：通过非 自营平台实现 的商品销售额	批发额	出口	零售额	其中：通过 公共网络实 现的零售额	其中：通过非 自营平台实现 的零售额	期末商品 库存额	服务 营业额	年末零售 营业面积 (平方米)
0.0	6092.9	0.0	0.0	0.0	0.0	1066.7	0.0	800
0.0	8074.3	0.0	1603.3	0.0	0.0	780.0	0.0	610
0.0	10211.5	0.0	0.0	0.0	0.0	1888.3	0.0	0
0.0	23530.9	0.0	26.2	0.0	0.0	166.1	0.0	0
0.0	11754.1	0.0	0.0	0.0	0.0	132.3	0.0	0
0.0	11776.8	0.0	26.2	0.0	0.0	33.8	0.0	0
-	-	-	-	-	-	-	-	-
0.0	457564.0	0.0	6022.7	0.0	0.0	20797.5	0.0	50744
0.0	406620.2	0.0	6022.7	0.0	0.0	11573.2	0.0	36408
0.0	19873.6	0.0	0.0	0.0	0.0	186.5	0.0	0
0.0	7879.6	0.0	0.0	0.0	0.0	7732.8	0.0	0
0.0	2417.9	0.0	0.0	0.0	0.0	585.3	0.0	0
0.0	2581.3	0.0	0.0	0.0	0.0	2.3	0.0	13986
0.0	18191.4	0.0	0.0	0.0	0.0	717.4	0.0	350
0.0	96619.8	0.0	1137.2	0.0	0.0	391.1	0.0	8310
-	-	-	-	-	-	-	-	-
0.0	4537.7	0.0	0.0	0.0	0.0	585.3	0.0	0
0.0	2581.3	0.0	0.0	0.0	0.0	2.3	0.0	13986
0.0	457482.0	0.0	7128.0	0.0	0.0	20216.6	0.0	37170
0.0	30609.4	0.0	0.0	0.0	0.0	313.7	0.0	6651
-	-	-	-	-	-	-	-	-
0.0	489401.6	0.0	5513.7	0.0	0.0	12693.4	0.0	55002
0.0	64782.2	0.0	1646.2	0.0	0.0	8495.2	0.0	4052
-	-	-	-	-	-	-	-	-

限额以上批发零售

指标名称	法人企业数 (个)	从业人员 期末人数 (人)	商品购		商品销 售额	其中：通过公 共网络实现的 商品销售额
			进额	进口		
中型	3	115	38710.4	0.0	40504.2	0.0
小型	80	1210	391949.0	0.0	412415.1	2268.5
微型	32	89	146700.1	0.0	157323.6	0.0
6. 按经营地分	-	-	-	-	-	-
城镇	47	558	211176.0	0.0	225692.0	0.0
乡村	68	856	366183.5	0.0	384550.9	2268.5
7. 按港澳台商投资情况分	-	-	-	-	-	-
二、零售业	95	732	110627.6	0.0	117421.0	16896.0
1. 按零售行业小类分	-	-	-	-	-	-
综合零售	5	118	9002.2	0.0	10588.1	144.5
百货零售	3	77	7118.5	0.0	8198.8	117.6
超级市场零售	2	41	1883.7	0.0	2389.3	26.9
食品、饮料及烟草制品专门零售	6	29	6812.9	0.0	7582.7	1025.5
果品、蔬菜零售	2	8	1026.5	0.0	1183.1	0.0
肉、禽、蛋、奶及水产品零售	1	7	1036.2	0.0	1711.5	1025.5
酒、饮料及茶叶零售	3	14	4750.2	0.0	4688.1	0.0
医药及医疗器材专门零售	1	10	517.3	0.0	705.0	0.0
西药零售	1	10	517.3	0.0	705.0	0.0
汽车、摩托车、零配件和燃料及其他动力销售	58	368	67533.8	0.0	69368.4	738.6
汽车新车零售	5	37	22671.8	0.0	21480.0	0.0
机动车燃油零售	52	326	43037.8	0.0	46031.6	738.6
机动车燃气零售	1	5	1824.2	0.0	1856.8	0.0
家用电器及电子产品专门零售	12	66	13702.9	0.0	14715.3	730.5
家用视听设备零售	1	9	2932.8	0.0	3034.8	0.0

法人企业经营情况（三）

单位：万元

其中：通过非 自营平台实现 的商品销售额	批发额	出口	零售额	其中：通过 公共网络实 现的零售额	其中：通过非 自营平台实现 的零售额	期末商品 库存额	服务 营业额	年末零售 营业面积 (平方米)
0.0	40468.2	0.0	36.0	0.0	0.0	7875.2	0.0	4000
0.0	411251.7	0.0	1163.4	0.0	0.0	8122.3	0.0	49022
0.0	102463.9	0.0	5960.5	0.0	0.0	5191.1	0.0	6032
-	-	-	-	-	-	-	-	-
0.0	174326.8	0.0	5462.5	0.0	0.0	16156.2	0.0	41101
0.0	379857.0	0.0	1697.4	0.0	0.0	5032.4	0.0	17953
-	-	-	-	-	-	-	-	-
4317.6	15324.8	0.0	102096.2	15207.0	3258.1	6393.7	2427.4	75049
-	-	-	-	-	-	-	-	-
0.0	0.0	0.0	10588.1	144.5	0.0	1749.1	0.0	25870
0.0	0.0	0.0	8198.8	117.6	0.0	1134.5	0.0	16550
0.0	0.0	0.0	2389.3	26.9	0.0	614.6	0.0	9320
0.0	1612.0	0.0	5970.7	1025.5	0.0	629.3	15.2	1790
0.0	197.9	0.0	985.2	0.0	0.0	2.5	0.0	370
0.0	686.0	0.0	1025.5	1025.5	0.0	225.1	0.0	1000
0.0	728.1	0.0	3960.0	0.0	0.0	401.7	15.2	420
0.0	0.0	0.0	705.0	0.0	0.0	393.4	0.0	2830
0.0	0.0	0.0	705.0	0.0	0.0	393.4	0.0	2830
0.6	12440.2	0.0	56928.2	109.2	0.6	2108.3	441.9	35875
0.0	0.0	0.0	21480.0	0.0	0.0	1266.4	441.9	6845
0.6	12440.2	0.0	33591.4	109.2	0.6	821.6	0.0	28782
0.0	0.0	0.0	1856.8	0.0	0.0	20.3	0.0	248
111.0	213.0	0.0	14502.3	730.5	111.0	1238.4	11.1	3344
0.0	0.0	0.0	3034.8	0.0	0.0	185.1	0.0	200

限额以上批发零售

指标名称	法人企业数 (个)	从业人员 期末人数 (人)	商品购		商品销 售额	其中：通过公 共网络实现的 商品销售额
			进额	进口		
日用家电零售	7	36	5694.5	0.0	6378.4	729.7
计算机、软件及辅助设备零售	2	8	1107.3	0.0	1155.7	0.8
通信设备零售	2	13	3968.3	0.0	4146.4	0.0
货摊、无店铺及其他零售业	13	141	13058.5	0.0	14461.5	14256.9
互联网零售	13	141	13058.5	0.0	14461.5	14256.9
2. 按登记注册类型分	-	-	-	-	-	-
内资企业	93	712	109211.3	0.0	115766.2	16158.3
私营有限责任公司	59	482	66520.8	0.0	71874.3	15428.6
其他有限责任公司	2	37	16452.9	0.0	15427.4	0.0
全民所有制企业（国有企业）	1	6	1043.3	0.0	1079.6	0.0
个人独资企业	31	187	25194.3	0.0	27384.9	729.7
农民专业合作社（联合社）	2	20	1416.3	0.0	1654.8	737.7
3. 按控股情况分	-	-	-	-	-	-
国有控股	2	16	1560.6	0.0	1784.6	0.0
私人控股	91	696	107650.7	0.0	113981.6	16158.3
4. 按经营形式分	-	-	-	-	-	-
独立门店	93	722	109275.1	0.0	115812.3	15992.3
连锁总店（总部）	1	10	517.3	0.0	705.0	0.0
其他	1		835.2	0.0	903.7	903.7
5. 按单位规模分	-	-	-	-	-	-
小型	18	325	36142.1	0.0	38079.3	3570.6
微型	77	407	74485.5	0.0	79341.7	13325.4
6. 按零售业态分（汇总口径1）	-	-	-	-	-	-
有店铺零售	84	614	100509.2	0.0	106140.1	5819.7
便利店	1	6	569.0	0.0	548.6	0.0

法人企业经营情况（四）

单位：万元

其中：通过非 自营平台实现 的商品销售额	批发额	出口	零售额	其中：通过 公共网络实 现的零售额	其中：通过非 自营平台实现 的零售额	期末商品 库存额	服务 营业额	年末零售 营业面积 (平方米)
111.0	213.0	0.0	6165.4	729.7	111.0	381.9	11.1	2706
0.0	0.0	0.0	1155.7	0.8	0.0	29.0	0.0	138
0.0	0.0	0.0	4146.4	0.0	0.0	642.4	0.0	300
4206.0	1059.6	0.0	13401.9	13197.3	3146.5	275.2	1959.2	5340
4206.0	1059.6	0.0	13401.9	13197.3	3146.5	275.2	1959.2	5340
-	-	-	-	-	-	-	-	-
4317.6	15126.9	0.0	100639.3	14469.3	3258.1	6389.7	2427.4	73774
4317.6	7081.0	0.0	64793.3	14366.8	3258.1	4463.8	2427.4	47645
0.0	0.0	0.0	15427.4	0.0	0.0	1483.7	0.0	6875
0.0	0.0	0.0	1079.6	0.0	0.0	18.3	0.0	138
0.0	8045.9	0.0	19339.0	102.5	0.0	423.9	0.0	19116
0.0	197.9	0.0	1456.9	737.7	0.0	4.0	0.0	1275
-	-	-	-	-	-	-	-	-
0.0	0.0	0.0	1784.6	0.0	0.0	411.7	0.0	2968
4317.6	15126.9	0.0	98854.7	14469.3	3258.1	5978.0	2427.4	70806
-	-	-	-	-	-	-	-	-
4317.6	15324.8	0.0	100487.5	14303.3	3258.1	6000.3	2427.4	72219
0.0	0.0	0.0	705.0	0.0	0.0	393.4	0.0	2830
0.0	0.0	0.0	903.7	903.7	0.0	0.0	0.0	0
-	-	-	-	-	-	-	-	-
1360.0	2398.7	0.0	35680.6	3570.6	1360.0	3665.4	0.0	43535
2957.6	12926.1	0.0	66415.6	11636.4	1898.1	2728.3	2427.4	31514
-	-	-	-	-	-	-	-	-
111.6	14265.3	0.0	91874.8	5190.2	111.6	6120.1	468.2	70779
0.0	232.2	0.0	316.4	0.0	0.0	20.5	0.0	300

限额以上批发零售

指标名称	法人企业数 (个)	从业人员 期末人数 (人)	商品购		商品销 售额	其中：通过公 共网络实现的 商品销售额
			进额	进口		
超市	5	118	9002.2	0.0	10588.1	144.5
折扣店	1	1	1897.2	0.0	1821.9	0.0
百货店	1	3	563.2	0.0	618.7	618.7
专业店	63	387	61785.3	0.0	65929.4	4944.7
品牌专卖店	12	89	26175.0	0.0	25928.4	111.8
集合店	1	10	517.3	0.0	705.0	0.0
无店铺零售	11	118	10118.4	0.0	11280.9	11076.3
网络零售	11	118	10118.4	0.0	11280.9	11076.3
7. 按零售业态分（汇总口径2）	-	-	-	-	-	-
有店铺零售	85	622	103214.8	0.0	108986.1	8665.7
便利店	5	36	4367.9	0.0	4652.7	0.0
超市	6	132	10468.0	0.0	12433.2	144.5
折扣店	2	2	3608.5	0.0	3539.4	0.0
仓储会员店	4	22	2902.1	0.0	2807.6	0.0
百货店	6	93	11893.3	0.0	13080.0	736.3
专业店	66	404	65623.1	0.0	69942.7	8409.4
品牌专卖店	15	94	30346.7	0.0	30086.5	730.5
集合店	1	10	517.3	0.0	705.0	0.0
无店铺零售	14	149	13567.9	0.0	14962.5	14367.9
网络零售	14	149	13567.9	0.0	14962.5	14367.9
8. 按经营地分	-	-	-	-	-	-
城镇	70	574	90994.1	0.0	95868.4	12804.6
乡村	25	158	19633.5	0.0	21552.6	4091.4
9. 按港澳台商投资情况分	-	-	-	-	-	-
三、批发业按地区分组	115	1414	577359.5	0.0	610242.9	2268.5

法人企业经营情况（五）

单位：万元

其中：通过非 自营平台实现 的商品销售额	批发额	出口	零售额	其中：通过 公共网络实 现的零售额	其中：通过非 自营平台实现 的零售额	期末商品 库存额	服务 营业额	年末零售 营业面积 (平方米)
0.0	0.0	0.0	10588.1	144.5	0.0	1749.1	0.0	25870
0.0	0.0	0.0	1821.9	0.0	0.0	80.8	0.0	200
0.0	0.0	0.0	618.7	618.7	0.0	60.2	0.0	218
0.6	13399.1	0.0	52530.3	4315.2	0.6	2177.3	15.2	30692
111.0	634.0	0.0	25294.4	111.8	111.0	1638.8	453.0	10669
0.0	0.0	0.0	705.0	0.0	0.0	393.4	0.0	2830
4206.0	1059.5	0.0	10221.4	10016.8	3146.5	273.6	1959.2	4270
4206.0	1059.5	0.0	10221.4	10016.8	3146.5	273.6	1959.2	4270
-	-	-	-	-	-	-	-	-
2957.6	15324.8	0.0	93661.3	6976.7	1898.1	6135.6	468.2	71109
0.0	2004.7	0.0	2648.0	0.0	0.0	86.7	0.0	4428
0.0	877.6	0.0	11555.6	144.5	0.0	1773.6	0.0	27868
0.0	0.0	0.0	3539.4	0.0	0.0	109.7	0.0	500
0.0	1127.1	0.0	1680.5	0.0	0.0	62.2	0.0	2430
0.0	0.0	0.0	13080.0	736.3	0.0	1363.6	0.0	18718
2846.6	14690.8	0.0	55251.9	6720.4	1787.1	2273.5	15.2	31540
111.0	634.0	0.0	29452.5	730.5	111.0	1808.7	453.0	11387
0.0	0.0	0.0	705.0	0.0	0.0	393.4	0.0	2830
4317.0	1272.6	0.0	13689.9	13308.3	3257.5	284.7	1966.9	5396
4317.0	1272.6	0.0	13689.9	13308.3	3257.5	284.7	1966.9	5396
-	-	-	-	-	-	-	-	-
4317.6	9440.2	0.0	86428.2	11117.8	3258.1	5660.3	2427.4	59020
0.0	5884.6	0.0	15668.0	4089.2	0.0	733.4	0.0	16029
-	-	-	-	-	-	-	-	-
0.0	554183.8	0.0	7159.9	0.0	0.0	21188.6	0.0	59054

限额以上批发零售

指标名称	法人企业数 (个)	从业人员 期末人数 (人)	商品购		商品销 售额	其中：通过公 共网络实现的 商品销售额
			进额	进口		
莘县	115	1414	577359.5	0.0	610242.9	2268.5
燕塔街道	6	51	19003.4	0.0	19473.4	0.0
莘亭街道	5	101	34188.8	0.0	35149.6	0.0
莘州街道	1	4	1110.1	0.0	1920.4	0.0
东鲁街道	7	141	23248.5	0.0	25295.8	0.0
张鲁回族镇	2	17	3239.1	0.0	3315.3	0.0
朝城镇	3	19	13296.0	0.0	12793.0	0.0
观城镇	3	27	4655.9	0.0	5293.8	2268.5
古城镇	1	5	5385.1	0.0	5354.9	0.0
大张家镇	6	44	11473.4	0.0	15324.2	0.0
古云镇	7	35	171719.1	0.0	173916.1	0.0
十八里铺镇	4	57	8988.5	0.0	8846.9	0.0
燕店镇	4	30	51419.2	0.0	57924.8	0.0
董杜庄镇	7	128	33116.0	0.0	37431.3	0.0
王奉镇	2	23	19530.2	0.0	19936.8	0.0
樱桃园镇	2	34	5413.3	0.0	5984.6	0.0
河店镇	8	34	31278.6	0.0	32177.8	0.0
妹冢镇	7	110	15067.3	0.0	16454.5	0.0
魏庄镇	12	249	33277.1	0.0	36422.4	0.0
张寨镇	8	44	28224.7	0.0	29545.3	0.0
大王寨镇	7	143	20481.7	0.0	22098.7	0.0
徐庄镇	2	7	8239.5	0.0	8714.0	0.0
王庄集镇	4	28	10884.8	0.0	11428.4	0.0
柿子园镇	2	48	7073.3	0.0	7071.7	0.0
俎店镇	4	31	12606.7	0.0	14087.2	0.0

法人企业经营情况（六）

单位：万元

其中：通过非 自营平台实现 的商品销售额	批发额	出口	零售额	其中：通过 公共网络实 现的零售额	其中：通过非 自营平台实现 的零售额	期末商品 库存额	服务 营业额	年末零售 营业面积 (平方米)
0.0	554183.8	0.0	7159.9	0.0	0.0	21188.6	0.0	59054
0.0	19473.4	0.0	0.0	0.0	0.0	1222.4	0.0	210
0.0	35149.6	0.0	0.0	0.0	0.0	1054.7	0.0	1100
0.0	1920.4	0.0	0.0	0.0	0.0	572.6	0.0	0
0.0	25295.8	0.0	0.0	0.0	0.0	9985.9	0.0	1000
0.0	3315.3	0.0	0.0	0.0	0.0	622.4	0.0	0
0.0	12793.0	0.0	0.0	0.0	0.0	811.3	0.0	7180
0.0	5293.8	0.0	0.0	0.0	0.0	132.7	0.0	6000
0.0	5354.9	0.0	0.0	0.0	0.0	30.5	0.0	0
0.0	15324.2	0.0	0.0	0.0	0.0	913.3	0.0	0
0.0	173916.1	0.0	0.0	0.0	0.0	384.3	0.0	50
0.0	8846.9	0.0	0.0	0.0	0.0	849.5	0.0	26147
0.0	9154.9	0.0	5462.5	0.0	0.0	193.4	0.0	652
0.0	37369.1	0.0	62.2	0.0	0.0	119.9	0.0	4000
0.0	19936.8	0.0	0.0	0.0	0.0	142.4	0.0	112
0.0	3389.3	0.0	0.0	0.0	0.0	1.7	0.0	0
0.0	30574.5	0.0	1603.3	0.0	0.0	2026.5	0.0	400
0.0	16454.5	0.0	0.0	0.0	0.0	133.6	0.0	1176
0.0	36422.4	0.0	0.0	0.0	0.0	30.1	0.0	750
0.0	29545.3	0.0	0.0	0.0	0.0	917.1	0.0	120
0.0	22066.8	0.0	31.9	0.0	0.0	49.6	0.0	1615
0.0	5717.5	0.0	0.0	0.0	0.0	0.1	0.0	0
0.0	11428.4	0.0	0.0	0.0	0.0	356.2	0.0	2750
0.0	7071.7	0.0	0.0	0.0	0.0	31.8	0.0	1512
0.0	14087.2	0.0	0.0	0.0	0.0	10.8	0.0	0

限额以上批发零售

指标名称	法人企业数 (个)	从业人员 期末人数 (人)	商品购		商品销 售额	其中：通过公 共网络实现的 商品销售额
			进额	进口		
莘县化工产业园服务中心	1	4	4439.2	0.0	4282.0	0.0
四、零售业按地区分组	95	732	110627.6	0.0	117421.0	16896.0
莘县	95	732	110627.6	0.0	117421.0	16896.0
燕塔街道	22	265	34165.6	0.0	37534.6	5169.3
莘亭街道	6	55	3824.2	0.0	4089.2	1368.3
莘州街道	4	16	2919.3	0.0	3109.4	618.7
东鲁街道	11	62	12518.2	0.0	13012.6	111.8
张鲁回族镇	3	13	2914.7	0.0	3694.8	1929.2
朝城镇	5	26	6008.1	0.0	6200.7	2846.0
观城镇	3	23	3116.3	0.0	3610.5	729.7
古城镇	5	27	3487.1	0.0	3379.8	0.0
十八里铺镇	3	17	2400.6	0.0	2474.7	0.0
燕店镇	3	14	1851.3	0.0	2111.4	0.0
董杜庄镇	3	21	2567.4	0.0	2997.8	0.0
王奉镇	3	13	1675.4	0.0	1797.8	678.2
樱桃园镇	1	7	738.0	0.0	852.6	0.0
河店镇	1	4	550.6	0.0	572.2	0.0
妹冢镇	1	3	755.8	0.0	783.9	0.0
魏庄镇	5	45	3500.2	0.0	3845.1	1444.0
张寨镇	1	7	857.7	0.0	888.2	0.0
大王寨镇	4	26	4052.5	0.0	4467.9	722.7
徐庄镇	4	42	17613.2	0.0	16591.3	693.5
王庄集镇	4	28	2924.2	0.0	3008.9	0.0
柿子园镇	2	16	1602.5	0.0	1813.0	0.0
俎店镇	1	2	584.7	0.0	584.6	584.6

法人企业经营情况（七）

单位：万元

其中：通过非 自营平台实现 的商品销售额	批发额	出口	零售额	其中：通过 公共网络实 现的零售额	其中：通过非 自营平台实现 的零售额	期末商品 库存额	服务 营业额	年末零售 营业面积 (平方米)
0.0	4282.0	0.0	0.0	0.0	0.0	595.8	0.0	4280
4317.6	15324.8	0.0	102096.2	15207.0	3258.1	6393.7	2427.4	75049
4317.6	15324.8	0.0	102096.2	15207.0	3258.1	6393.7	2427.4	75049
0.6	1266.0	0.0	36268.6	5169.2	0.6	3345.7	1977.8	34226
1360.0	672.3	0.0	3416.9	1366.1	1360.0	441.5	441.9	5979
0.0	0.0	0.0	3109.4	618.7	0.0	183.8	0.0	1468
111.0	1725.3	0.0	11287.3	111.8	111.0	390.2	7.7	2111
0.0	686.0	0.0	3008.8	1929.2	0.0	243.4	0.0	1138
2846.0	2367.7	0.0	3833.0	1786.5	1786.5	21.3	0.0	1955
0.0	1395.2	0.0	2215.3	102.5	0.0	58.1	0.0	2755
0.0	1382.0	0.0	1997.8	0.0	0.0	72.7	0.0	2550
0.0	920.8	0.0	1553.9	0.0	0.0	32.7	0.0	755
0.0	400.5	0.0	1710.9	0.0	0.0	38.1	0.0	760
0.0	1094.6	0.0	1903.2	0.0	0.0	54.1	0.0	3026
0.0	273.2	0.0	1524.6	678.2	0.0	14.0	0.0	557
0.0	128.6	0.0	724.0	0.0	0.0	18.9	0.0	2460
0.0	0.0	0.0	572.2	0.0	0.0	10.7	0.0	120
0.0	0.0	0.0	783.9	0.0	0.0	1.7	0.0	640
0.0	25.0	0.0	3820.1	1444.0	0.0	95.4	0.0	2431
0.0	0.0	0.0	888.2	0.0	0.0	6.9	0.0	1650
0.0	1136.1	0.0	3331.8	722.7	0.0	134.1	0.0	4698
0.0	458.1	0.0	16133.2	693.5	0.0	1154.8	0.0	4540
0.0	636.6	0.0	2372.3	0.0	0.0	75.1	0.0	720
0.0	756.8	0.0	1056.2	0.0	0.0	0.4	0.0	450
0.0	0.0	0.0	584.6	584.6	0.0	0.1	0.0	60

限额以上住宿和餐饮业

指标名称	法人企业数 (个)	从业人员期末 人数 (人)	营业额	客房收入	其中：	
					通过公共网络实现的 客房收入	通过非 自营平台实现的 客房收入
总计	34	812	16849.3	3170.0	822.6	125.8
一、住宿业	4	122	1493.3	1242.3	472.8	125.8
1. 按住宿业行业小类分	-	-	-	-	-	-
旅游饭店	1	8	189.5	108.1	0.0	0.0
旅游饭店	1	8	189.5	108.1	0.0	0.0
一般旅馆	3	114	1303.8	1134.2	472.8	125.8
经济型连锁酒店	1	26	473.2	436.6	310.8	125.8
其他一般旅馆	2	88	830.6	697.6	162.0	0.0
2. 按登记注册类型分	-	-	-	-	-	-
内资企业	4	122	1493.3	1242.3	472.8	125.8
私营有限责任公司	3	57	1118.4	992.4	437.5	125.8
其他有限责任公司	1	65	374.9	249.9	35.3	0.0
3. 按控股情况分	-	-	-	-	-	-
私人控股	4	122	1493.3	1242.3	472.8	125.8
4. 按经营形式分	-	-	-	-	-	-
独立门店	3	96	1020.1	805.7	162.0	0.0
连锁加盟店	1	26	473.2	436.6	310.8	125.8
5. 按单位规模分	-	-	-	-	-	-
小型	3	114	1303.8	1134.2	472.8	125.8
微型	1	8	189.5	108.1	0.0	0.0
6. 按星级分	-	-	-	-	-	-
三星	1	8	189.5	108.1	0.0	0.0

法人单位经营情况（一）

单位：万元

餐费收入	其中：通过公		商品销	其他	其中：	客房数	床位数	餐位数	住宿和餐
	共网络实现的	营平台实现的							
	餐费收入	餐费收入	售额	收入	服务收入	(间)	(个)	(位)	餐饮营业
									面积(平
									方
12854.7	112.8	9.5	137.2	687.4	9.4	834	1291	17871	43326
180.7	27.1	9.5	8.0	62.3	0.0	345	502	621	5811
-	-	-	-	-	-	-	-	-	-
24.9	0.0	0.0	0.0	56.5	0.0	90	150	311	1500
24.9	0.0	0.0	0.0	56.5	0.0	90	150	311	1500
155.8	27.1	9.5	8.0	5.8	0.0	255	352	310	4311
36.6	27.1	9.5	0.0	0.0	0.0	95	123	32	95
119.2	0.0	0.0	8.0	5.8	0.0	160	229	278	4216
-	-	-	-	-	-	-	-	-	-
180.7	27.1	9.5	8.0	62.3	0.0	345	502	621	5811
61.5	27.1	9.5	8.0	56.5	0.0	255	376	383	1787
119.2	0.0	0.0	0.0	5.8	0.0	90	126	238	4024
-	-	-	-	-	-	-	-	-	-
180.7	27.1	9.5	8.0	62.3	0.0	345	502	621	5811
-	-	-	-	-	-	-	-	-	-
144.1	0.0	0.0	8.0	62.3	0.0	250	379	589	5716
36.6	27.1	9.5	0.0	0.0	0.0	95	123	32	95
-	-	-	-	-	-	-	-	-	-
155.8	27.1	9.5	8.0	5.8	0.0	255	352	310	4311
24.9	0.0	0.0	0.0	56.5	0.0	90	150	311	1500
-	-	-	-	-	-	-	-	-	-
24.9	0.0	0.0	0.0	56.5	0.0	90	150	311	1500

限额以上住宿和餐饮业

指标名称	法人企业数 (个)	从业人员期末 人数 (人)	营业额	客房收入	其中：	
					通过公共网络实现的 客房收入	通过非 自营平台实现的 客房收入
其他	3	114	1303.8	1134.2	472.8	125.8
7. 按经营地分	-	-	-	-	-	-
城镇	4	122	1493.3	1242.3	472.8	125.8
8. 按港澳台商投资情况分	-	-	-	-	-	-
二、餐饮业	30	690	15356.0	1927.7	349.8	0.0
1. 按餐饮业行业小类分	-	-	-	-	-	-
正餐服务	29	652	14916.5	1927.7	349.8	0.0
正餐服务	29	652	14916.5	1927.7	349.8	0.0
餐饮配送及外卖送餐服务	1	38	439.5	0.0	0.0	0.0
餐饮配送服务	1	38	439.5	0.0	0.0	0.0
2. 按登记注册类型分	-	-	-	-	-	-
内资企业	30	690	15356.0	1927.7	349.8	0.0
私营有限责任公司	24	571	11003.0	1112.2	128.8	0.0
其他有限责任公司	4	107	3914.2	764.6	221.0	0.0
个人独资企业	2	12	438.8	50.9	0.0	0.0
3. 按控股情况分	-	-	-	-	-	-
私人控股	30	690	15356.0	1927.7	349.8	0.0
4. 按经营形式分	-	-	-	-	-	-
独立门店	29	687	14853.4	1927.7	349.8	0.0
连锁总店（总部）	1	3	502.6	0.0	0.0	0.0
5. 按单位规模分	-	-	-	-	-	-
小型	19	664	13025.6	1927.7	349.8	0.0

法人单位经营情况（二）

单位：万元

餐费收入	其中：通过公		商品销	其他	其中：	客房数	床位数	餐位数	住宿和餐
	共网络实现的	营平台实现的							
	餐费收入	餐费收入			服务收入	(间)	(个)	(位)	餐饮营业
									面积(平
									方
155.8	27.1	9.5	8.0	5.8	0.0	255	352	310	4311
-	-	-	-	-	-	-	-	-	-
180.7	27.1	9.5	8.0	62.3	0.0	345	502	621	5811
-	-	-	-	-	-	-	-	-	-
12674.0	85.7	0.0	129.2	625.1	9.4	489	789	17250	37515
-	-	-	-	-	-	-	-	-	-
12234.5	85.7	0.0	129.2	625.1	9.4	489	789	17250	37515
12234.5	85.7	0.0	129.2	625.1	9.4	489	789	17250	37515
439.5	0.0	0.0	0.0	0.0	0.0	0	0	0	0
439.5	0.0	0.0	0.0	0.0	0.0	0	0	0	0
-	-	-	-	-	-	-	-	-	-
12674.0	85.7	0.0	129.2	625.1	9.4	489	789	17250	37515
9327.9	57.8	0.0	116.8	446.1	9.4	373	610	13440	29775
2970.6	27.9	0.0	0.0	179.0	0.0	102	151	3250	6840
375.5	0.0	0.0	12.4	0.0	0.0	14	28	560	900
-	-	-	-	-	-	-	-	-	-
12674.0	85.7	0.0	129.2	625.1	9.4	489	789	17250	37515
-	-	-	-	-	-	-	-	-	-
12171.4	27.9	0.0	129.2	625.1	9.4	489	789	16995	37015
502.6	57.8	0.0	0.0	0.0	0.0	0	0	255	500
-	-	-	-	-	-	-	-	-	-
10435.4	27.9	0.0	129.2	533.3	4.8	489	789	12511	28895

限额以上住宿和餐饮业

指标名称	法人企业数 (个)	从业人员期末人数 (人)	营业额	客房收入	其中：	
					通过公共网络实现的客房收入	通过非自营平台实现的客房收入
微型	11	26	2330.4	0.0	0.0	0.0
6. 按经营地分	-	-	-	-	-	-
城镇	27	687	14091.1	1927.7	349.8	0.0
乡村	3	3	1264.9	0.0	0.0	0.0
7. 按港澳台商投资情况分	-	-	-	-	-	-
三、住宿业按地区分组	4	122	1493.3	1242.3	472.8	125.8
莘县	4	122	1493.3	1242.3	472.8	125.8
莘州街道	3	96	1020.1	805.7	162.0	0.0
东鲁街道	1	26	473.2	436.6	310.8	125.8
四、餐饮业按地区分组	30	690	15356.0	1927.7	349.8	0.0
莘县	30	690	15356.0	1927.7	349.8	0.0
燕塔街道	6	172	4993.9	105.4	32.4	0.0
莘亭街道	2	44	845.5	0.0	0.0	0.0
莘州街道	1	84	1691.8	764.6	221.0	0.0
东鲁街道	9	222	3332.6	961.7	96.4	0.0
张鲁回族镇	1		0.0	0.0	0.0	0.0
朝城镇	1	15	275.4	0.0	0.0	0.0
观城镇	2	23	900.2	0.0	0.0	0.0
董杜庄镇	2	68	445.8	45.1	0.0	0.0
樱桃园镇	4	47	1929.4	0.0	0.0	0.0
张寨镇	1	12	438.8	50.9	0.0	0.0
王庄集镇	1	3	502.6	0.0	0.0	0.0

法人单位经营情况（三）

单位：万元

餐费收入	其中：通过公		商品销	其他	其中：	客房数	床位数	餐位数	住宿和餐
	共网络实现的	营平台实现的							
	餐费收入	餐费收入			服务收入	(间)	(个)	(位)	面积(平
									方
2238.6	57.8	0.0	0.0	91.8	4.6	0	0	4739	8620
-	-	-	-	-	-	-	-	-	-
11409.1	27.9	0.0	129.2	625.1	9.4	489	789	13295	31015
1264.9	57.8	0.0	0.0	0.0	0.0	0	0	3955	6500
-	-	-	-	-	-	-	-	-	-
180.7	27.1	9.5	8.0	62.3	0.0	345	502	621	5811
180.7	27.1	9.5	8.0	62.3	0.0	345	502	621	5811
144.1	0.0	0.0	8.0	62.3	0.0	250	379	589	5716
36.6	27.1	9.5	0.0	0.0	0.0	95	123	32	95
12674.0	85.7	0.0	129.2	625.1	9.4	489	789	17250	37515
12674.0	85.7	0.0	129.2	625.1	9.4	489	789	17250	37515
4472.7	0.0	0.0	84.4	331.4	0.0	49	72	7990	15959
845.5	0.0	0.0	0.0	0.0	0.0	0	0	300	700
927.2	27.9	0.0	0.0	0.0	0.0	102	151	350	2440
2054.2	0.0	0.0	32.4	284.3	0.0	269	406	2429	5280
0.0	0.0	0.0	0.0	0.0	0.0	0	0	0	0
275.4	0.0	0.0	0.0	0.0	0.0	0	0	192	400
890.8	0.0	0.0	0.0	9.4	9.4	0	0	174	870
400.7	0.0	0.0	0.0	0.0	0.0	55	132	950	2466
1929.4	0.0	0.0	0.0	0.0	0.0	0	0	4050	8000
375.5	0.0	0.0	12.4	0.0	0.0	14	28	560	900
502.6	57.8	0.0	0.0	0.0	0.0	0	0	255	500

规模以上服务

指标名称	单位	总计	交通运输、仓储和邮政业	租赁和商务服务业
调查对象数量	个	34	18	3
一、资产总计	千元	1539964	360395	18268
增长速度	%	4.89	-5.02	40.67
二、负债合计	千元	1431212	358792	10471
增长速度	%	12.6	6.6	99.7
三、所有者权益合计	千元	108752	1603	7797
增长速度	%	-44.9	-96.3	0.7
四、营业收入	千元	1005815	458131	177227
增长速度	%	14.7	4.9	27.1
五、营业利润	千元	-45580	-24119	173
增长速度	%	--	--	6.8
六、应付职工薪酬	千元	208506	79679	770
增长速度	%	19.6	11.5	-88.0
七、平均用工人数	人	3470	683	14
增长速度	%	5.8	-7.8	0.0

业基本情况

单位：万元

科学研究和技术服 务业	水利、环境 和公共设施 管理业	教育	文化、体育和娱乐 业	其他
2	2	4	2	3
14731	449698	607149	3567	86156
-36.28	10.25	2.67	19.86	71.05
7624	439717	571824	1520	41264
-53.3	28.2	2.6	52.9	273.0
7107	9981	35325	2047	44892
4.5	-84.6	4.4	3.3	14.2
23980	137360	143400	10193	55524
4.0	58.2	-0.8	68.5	39.4
-1814	-21189	-4571	1	5939
--	--	--	-80.0	311.6
1840	27236	79347	1191	18443
7.0	91.4	7.0	71.9	223.2
36	1118	1328	33	258
9.1	9.1	0.8	-29.8	152.9

5

建筑业、房地产



建筑业企业生产情况

指标	计量单位	数量
一、企业个数	个	51
二、建筑业合同情况	-	
签订的合同额	千元	3652317
1、上年结转合同额	千元	2693307
2、本年新签合同额	千元	959010
三、承包工程完成情况	-	
1、直接从建设单位承揽工程完成的产值	千元	2093761
(1) 自行完成施工产值	千元	2093761
(2) 分包出去工程的产值	千元	0
2、从建设单位以外承揽工程完成的产值	千元	27000
四、建筑业总产值	千元	2120761
其中：装配式建筑工程产值	千元	48524
其中：装饰装修产值	千元	43934
其中：在外省完成的产值	千元	601
1、建筑工程产值	千元	1926898
2、安装工程产值	千元	95908
3、其他产值	千元	97955
五、竣工产值	千元	561478
六、房屋建筑施工面积	平方米	1408052
其中：本年新开工面积	平方米	174899

建筑业企业生产情况

指标	单位	数量
七、从业人员情况	—	
从事建筑业活动的从业人员平均人数	人	3792
从业人员期末人数	人	3116
其中：工程技术人员	人	594
八、期末资产负债	——	
流动资产合计	千元	5521681
固定资产原价	千元	293276
累计折旧	千元	112666
资产总计	千元	6644392
流动负债合计	千元	4265702
应付账款	千元	1158374
非流动负债合计	千元	1218705
负债合计	千元	5580997
九、损益及分配	——	
营业收入	千元	1652001
营业成本	千元	1522547
税金及附加	千元	7131
管理费用	千元	65022
营业利润	千元	2480
利润总额	千元	3320
本年应付工资薪酬	千元	211926

房地产开发投资完成情况

项 目	单 位	数 量
计划总投资	万元	2772256
自开始建设累计完成投资	万元	1415953
本年完成投资	万元	408197
按构成分：建筑工程	万元	243350
按构成分：安装工程	万元	4983
按构成分：设备工器具购置	万元	292
按构成分：其他费用	万元	159572
# 土地购置费	万元	145462
按工程用途分：商品住宅	万元	367169
#90 平方米以下	万元	5351
#144 平方米以上	万元	55043
按工程用途分：办公楼	万元	66
按工程用途分：商业营业用房	万元	26276
按工程用途分：其他	万元	14686
本年新增固定资产	万元	58392
房屋施工面积	平方米	3880053
# 新开工面积	平方米	337907
房屋竣工面积	平方米	231497

房地产开发投资完成情况

项 目	单 位	数 量
商品房销售面积	平方米	421938
现房销售面积	平方米	4621
期房销售面积	平方米	417317
商品房销售额	万元	257991
现房销售额	万元	2901
期房销售额	万元	255090
待开发土地面积	平方米	196621
上年末结余资金	万元	75297
本年资金来源小计	万元	475132
国内贷款	万元	490
# 银行贷款	万元	490
# 非银行金融机构贷款	万元	0
利用外资	万元	0
自筹资金	万元	243138
定金及预收款	万元	154810
个人按揭贷款	万元	48360
其他资金来源	万元	28334
本年各项应付款合计	万元	43951
# 工程款	万元	37302

6

从业人员和工资总额



城镇非私营单位从业人员和工资情况

指标名称	单位	2024 年
一、从业人员	-	-
从业人员期末人数	人	34326
其中：女性	人	13091
在岗职工	人	30796
劳务派遣人员	人	2095
在岗劳务	人	32891
其他从业人员	人	1435
从业人员平均人数	人	33189
在岗职工	人	30237
劳务派遣人员	人	1752
在岗劳务	人	31990
其他从业人员	人	1199
二、工资总额	-	
从业人员工资总额	千元	2852772
在岗职工	千元	2725586
劳务派遣人员	千元	90792
在岗劳务	千元	2816378
其他从业人员	千元	36394
三、平均工资	-	
从业人员平均工资	元	85955
在岗职工	元	90141
劳务派遣人员	元	51808
在岗劳务	元	88041
其他从业人员	元	30344

7

财政



莘县一般公共预算收支决算总表（一）

单位：万元

预算科目	预算数	调整预算数	决算数
一、税收收入	104,656	83,657	83,657
增值税	41,446	32,361	32,361
企业所得税	8,963	7,497	7,497
个人所得税	1,978	2,133	2,133
资源税	2,934	1,461	1,461
城市维护建设税	3,823	3,275	3,275
房产税	3,061	4,297	4,297
印花税	2,965	2,408	2,408
城镇土地使用税	9,026	7,486	7,486
土地增值税	12,186	9,242	9,242
车船税	3,093	2,994	2,994
耕地占用税	1,295	346	346
契税	11,804	9,847	9,847
烟叶税			
环境保护税	2,082	308	308
其他税收收入		2	2
二、非税收入	44,791	62,175	62,175
专项收入	6,991	5,801	5,801
行政事业性收费收入	6,378	3,385	3,385
罚没收入	9,800	9,305	9,305
国有资本经营收入			
国有资源（资产）有偿使用收入	19,199	41,592	41,592
捐赠收入		60	60
政府住房基金收入	2,423	2,030	2,030
其他收入		2	2
本年收入合计	149,447	145,832	145,832

莘县一般公共预算收支决算总表（二）

单位：万元

预算科目	预算数	调整预算数	决算数
一、一般公共服务支出	76,184	81,422	81,316
二、外交支出			
三、国防支出	456	321	321
四、公共安全支出	15,658	15,446	15,446
五、教育支出	140,698	134,532	134,532
六、科学技术支出	590	957	494
七、文化旅游体育与传媒支出	3,550	3,856	3,836
八、社会保障和就业支出	136,130	157,772	157,772
九、卫生健康支出	42,995	40,969	40,956
十、节能环保支出	7,000	21,137	20,089
十一、城乡社区支出	18,798	18,110	18,110
十二、农林水支出	77,826	127,708	114,078
十三、交通运输支出	10,281	14,754	14,754
十四、资源勘探工业信息等支出	1,030	1,608	1,284
十五、商业服务业等支出	570	982	652
十六、金融支出	60	103	100
十七、援助其他地区支出	145	161	161
十八、自然资源海洋气象等支出	4,100	5,339	5,339
十九、住房保障支出	19,963	24,159	24,159
二十、粮油物资储备支出	1,999	964	964
二十一、灾害防治及应急管理支出	1,500	3,249	2,499
二十二、预备费	8,573		
二十三、其他支出			
二十四、债务付息支出	6,520	6,520	6,520
二十五、债务发行费用支出			
本年支出合计	574,626	660,069	643,382

8

广播、邮政



广播电视事业基本情况

项目	单位	数量
1. 电视转播台	座	2
2. 地面卫星接收站	座	3
3. 广播机构数	个	1
其中：县广播站	个	1
乡村广播站	个	0
4. 广播喇叭数	只	4616
其中：农村广播喇叭数	只	4616
5. 通广播乡数	个	24
6. 通广播村数	个	878
7. 村广播率	%	100

邮政基本情况（邮政公司）

项目	单位	数量
1. 函件业务	件	10791
国内平常信件	件	2463
国内挂号信件	件	8328
台湾平常信件	件	0
港澳平常信件	件	0
国际平常信件	件	0
2. 国内包裹	件	3471464
3. 国内汇兑合计	万元	8.65

9

教育、卫生



教育事业基本情况

	学校个数 (个)	在校学生数 (人)	招生数 (人)	毕业生人数 (人)	教职员工数(人)	
					合计	其中：专职 教师
合计	406	214473	50493	59833	15285	13482
一、职业中专	2	6685	2296	1929	547	520
二、普通中学						
其中：高中	9	32024	11723	8266	2230	2174
初中(含九年一贯制)	44	57959	19532	19327	5489	5251
三、小学	135	97042	11830	20742	4991	4131
四、幼儿园	214	20652	5101	9549	1954	1333
五、特殊教育	2	111	11	20	74	73

卫生事业基本情况

项目	机构数 (个)	床位数 (张)	卫生技术人员				
			合计	高级	中级	初级	其他
总计	888	3644	5763	606	1339	2071	1747
一、医院合计	37	3644	4365	590	1273	1702	800
1、县及县以上医院	4	2030	2360	373	832	666	489
2、疾病预防控制中心	1	0	97	31	26	36	4
3、妇幼保健院	1	30	140	40	57	34	9
4、镇（街道）卫生院	20	1169	1410	124	290	698	298
5、民营医院	11	415	358	22	68	268	0
二、诊所、村卫生室	851	0	1398	16	66	369	947
1、诊所	109	0	378	16	60	302	0
2、村卫生	742	0	1020	0	6	67	947

10

分县市主要经济指标



分县市区主要

一、地区生产总值	1-12月	
	总量（亿元）	增幅（%）
全 市	3167.96	5.7
东 昌 府 区	618.18	5.7
茌 平 区	408.81	3.2
临 清 市	330.82	6.7
阳 谷 县	371.14	4.4
莘 县	311.22	5.3
东 阿 县	200.46	6.7
冠 县	301.15	6.0
高 唐 县	210.11	6.5
开 发 区	212.02	7.7
高 新 区	168.51	8.5
度 假 区	35.55	4.8

经济指标（一）

二、第一产业	1-12月	
	增加值（亿元）	增幅（%）
全 市	429.23	3.9
东 昌 府 区	37.28	3.7
茌 平 区	37.03	4.1
临 清 市	40.42	4.4
阳 谷 县	75.32	3.9
莘 县	92.92	4.0
东 阿 县	26.58	4.2
冠 县	69.00	3.9
高 唐 县	32.17	4.2
开 发 区	4.56	3.3
高 新 区	5.79	3.4
度 假 区	8.56	3.8

分县市区主要

三、第二产业	1-12月	
	增加值(亿元)	增幅(%)
全 市	1311.82	6.8
东 昌 府 区	157.77	7.8
茌 平 区	247.94	2.4
临 清 市	140.28	8.6
阳 谷 县	139.37	3.4
莘 县	80.55	6.8
东 阿 县	98.55	8.8
冠 县	110.14	8.1
高 唐 县	91.55	8.2
开 发 区	114.92	10.0
高 新 区	125.11	10.4
度 假 区	5.64	5.5

经济指标（二）

四、第三产业增加值	1-12月	
	增加值（亿元）	增幅（%）
全 市	1426.91	5.2
东 昌 府 区	423.13	5.0
茌 平 区	123.85	4.5
临 清 市	150.52	5.8
阳 谷 县	156.45	5.4
莘 县	137.75	5.3
东 阿 县	75.32	4.9
冠 县	122.01	5.3
高 唐 县	86.40	5.7
开 发 区	92.54	5.4
高 新 区	37.61	4.6
度 假 区	21.35	4.9

分县市区主要

五、规模以上工业企业数	1-12月
	绝对量（家）
全 市	1932
东 昌 府 区	201
茌 平 区	235
临 清 市	269
阳 谷 县	234
莘 县	216
东 阿 县	143
冠 县	215
高 唐 县	214
开 发 区	121
高 新 区	75
度 假 区	19

经济指标（三）

六、规模以上工业增加值	1-12月
	增长速度（%）
全 市	8.4
东 昌 府 区	11.0
茌 平 区	1.0
临 清 市	13.2
阳 谷 县	1.7
莘 县	9.1
东 阿 县	13.0
冠 县	10.5
高 唐 县	10.9
开 发 区	17.1
高 新 区	17.5
度 假 区	16.7

分县市区主要

七、规模以上工业营业收入	1-12月	
	绝对量(亿元)	增长速度(%)
全 市	4826.29	4.5
东 昌 府 区	309.16	1.3
茌 平 区	1281.99	2.1
临 清 市	464.75	12.2
阳 谷 县	650.63	5.3
莘 县	286.55	-0.4
东 阿 县	202.34	4.6
冠 县	490.85	2.0
高 唐 县	279.23	4.0
开 发 区	364.84	2.3
高 新 区	480.60	13.1
度 假 区	15.35	10.7

经济指标（四）

八、规模以上工业利润总额	1-12月	
	绝对量（亿元）	增长速度（%）
全 市	248.25	3.3
东 昌 府 区	6.57	-2.4
茌 平 区	82.19	4.6
临 清 市	16.39	59.6
阳 谷 县	11.25	-46.0
莘 县	2.73	-68.7
东 阿 县	19.27	11.7
冠 县	15.56	3.1
高 唐 县	4.71	-60.8
开 发 区	36.49	49.4
高 新 区	48.81	15.6
度 假 区	0.28	4.3

分县市区主要

九、固定资产投资	1-12月
	增长速度(%)
全 市	5.1
东 昌 府 区	5.1
茌 平 区	5.9
临 清 市	5.7
阳 谷 县	5.9
莘 县	5.1
东 阿 县	5.5
冠 县	5.5
高 唐 县	5.3
开 发 区	4.7
高 新 区	4.0
度 假 区	1.7

经济指标（五）

十、房地产开发投资	1-12月	
	绝对量（亿元）	增长速度（%）
全 市	352.00	-8.8
东 昌 府 区	75.10	2.4
茌 平 区	21.20	-13.6
临 清 市	32.00	-19.6
阳 谷 县	34.30	-2.3
莘 县	40.80	-1.5
东 阿 县	16.70	-20.3
冠 县	20.20	1.9
高 唐 县	17.90	-37.5
开 发 区	48.40	4.4
高 新 区	17.20	-19.8
度 假 区	28.10	-18.6

分县市区主要

十一、工业用电量	1-12月	
	绝对量（亿 KWH）	增长速度（%）
全 市	599.83	-0.3
东 昌 府 区	87.17	10.4
茌 平 区	394.24	-3.0
临 清 市	35.33	0.0
阳 谷 县	17.96	-2.9
莘 县	10.78	7.2
东 阿 县	9.57	4.4
冠 县	28.96	2.4
高 唐 县	15.82	3.0

经济指标（六）

十二、规模以上服务业营业收入	2024 年		
	企业数（家）	绝对量（亿元）	增长速度（%）
全 市	546	307.08	2.6
东 昌 府 区	125	94.41	0.5
茌 平 区	86	72.14	4.0
临 清 市	31	11.84	14.9
阳 谷 县	34	9.71	6.9
莘 县	35	9.81	4.3
东 阿 县	30	12.99	-3.2
冠 县	84	27.52	2.2
高 唐 县	29	5.96	-9.8
开 发 区	44	43.50	4.0
高 新 区	40	16.62	2.0
度 假 区	8	2.57	14.5

分县市区主要

十三、限额以上贸易企业数	1-12月
	绝对量(家)
全 市	1907
东 昌 府 区	393
茌 平 区	128
临 清 市	148
阳 谷 县	146
莘 县	225
东 阿 县	113
冠 县	193
高 唐 县	148
开 发 区	301
高 新 区	88
度 假 区	24

经济指标（七）

十四、社会消费品零售总额	1-12月
	增长速度（%）
全 市	7.1
东 昌 府 区	5.7
茌 平 区	7.5
临 清 市	7.7
阳 谷 县	9.0
莘 县	7.6
东 阿 县	7.4
冠 县	8.0
高 唐 县	8.0
开 发 区	7.3
高 新 区	6.0
度 假 区	5.6

分县市区主要

十五、批发业单位销售额	1-12月
	增长速度(%)
全 市	6.7
东 昌 府 区	5.3
茌 平 区	5.7
临 清 市	8.3
阳 谷 县	7.8
莘 县	6.9
东 阿 县	8.2
冠 县	8.0
高 唐 县	10.1
开 发 区	8.7
高 新 区	2.5
度 假 区	5.6

经济指标（八）

十六、零售业单位销售额	1-12月
	增长速度（%）
全 市	14.2
东 昌 府 区	11.4
茌 平 区	13.0
临 清 市	15.9
阳 谷 县	15.3
莘 县	15.6
东 阿 县	16.0
冠 县	15.5
高 唐 县	16.6
开 发 区	15.2
高 新 区	11.6
度 假 区	14.8

分县市区主要

十七、住宿业单位营业额	1-12月
	增长速度(%)
全 市	13.5
东 昌 府 区	9.9
茌 平 区	16.4
临 清 市	15.4
阳 谷 县	17.2
莘 县	18.0
东 阿 县	15.9
冠 县	14.2
高 唐 县	19.1
开 发 区	14.2
高 新 区	10.9
度 假 区	16.0

经济指标（九）

十八、餐饮业单位营业额	1-12月
	增长速度（%）
全 市	16.0
东 昌 府 区	13.2
茌 平 区	15.9
临 清 市	17.0
阳 谷 县	16.6
莘 县	13.6
东 阿 县	15.7
冠 县	16.8
高 唐 县	17.4
开 发 区	20.0
高 新 区	16.5
度 假 区	16.7

分县市区主要

十九、一般公共预算收入	1-12月	
	绝对量（亿元）	增长速度（%）
全 市	257.10	5.1
东 昌 府 区	50.05	-2.4
茌 平 区	35.10	10.9
临 清 市	20.81	-2.4
阳 谷 县	15.63	6.3
莘 县	14.58	3.4
东 阿 县	17.17	8.1
冠 县	14.10	2.1
高 唐 县	13.57	0.2
开 发 区	23.28	2.1
高 新 区	17.2	-2.4
度 假 区	7.01	9.3

经济指标（十）

二十、税收收入	1-12月	
	绝对量（亿元）	增长速度（%）
全市	276.67	1.1
东昌府区	51.08	-4.6
茌平区	58.90	23.4
临清市	20.96	-13.0
阳谷县	20.50	8.6
莘县	15.29	-15.2
东阿县	20.44	-8.5
冠县	16.64	-6.1
高唐县	14.09	-2.6
开发区	52.66	3.4
高新区	6.11	2.1

注：税收收入数据来自税务局，不含海关代征；开发区数据含高新区

分县市区主要

二十一、一般公共预算支出	1-12月	
	绝对量(亿元)	增长速度(%)
全 市	576.54	7.6
东 昌 府 区	64.98	3.2
茌 平 区	39.22	1.5
临 清 市	45.34	1.2
阳 谷 县	50.87	8.7
莘 县	64.34	10.5
东 阿 县	37.19	28.4
冠 县	61.31	19.0
高 唐 县	32.25	4.6
开 发 区	32.12	14.7
高 新 区	14.42	10.5
度 假 区	14.90	17.3

经济指标（十一）

二十二、全体居民人均可支配收入	1-12月	
	绝对量（元）	增长速度（%）
全 市	28873	5.1
东 昌 府 区	32601	5.1
茌 平 区	29867	4.9
临 清 市	30774	5.7
阳 谷 县	26778	5.0
莘 县	26143	4.9
东 阿 县	25286	5.4
冠 县	26512	5.3
高 唐 县	29058	5.6

分县市区主要

二十三、城镇居民人均可支配收入	1-12 月	
	绝对量 (元)	增长速度 (%)
全 市	37147	4.4
东 昌 府 区	39134	4.7
茌 平 区	38633	4.2
临 清 市	36764	5.3
阳 谷 县	35248	4.4
莘 县	33857	3.8
东 阿 县	31016	4.6
冠 县	36595	4.3
高 唐 县	37093	4.9

经济指标（十二）

二十四、农村居民人均可支配收入	1-12月	
	绝对量（元）	增长速度（%）
全 市	21262	5.9
东 昌 府 区	21612	5.7
茌 平 区	21641	5.9
临 清 市	21329	6.4
阳 谷 县	20998	5.4
莘 县	21618	5.8
东 阿 县	21101	6.1
冠 县	21046	6.0
高 唐 县	21544	6.5

分县市区主要

二十五、金融机构本外币存款余额	12月末	
	绝对量（亿元）	增长速度（%）
全 市	6912.69	11.7
东昌府区	2637.33	15.8
茌平区	829.07	11.0
临清市	718.87	12.2
阳谷县	622.63	7.3
莘 县	695.16	8.7
东阿县	396.78	6.4
冠 县	577.03	9.4
高唐县	435.82	8.3

经济指标（十三）

二十六、金融机构本外币贷款余额	12月末	
	绝对量（亿元）	增长速度（%）
全 市	4037.53	6.6
东 昌 府 区	1743.21	2.0
茌 平 区	498.19	27.8
临 清 市	320.81	4.7
阳 谷 县	350.81	6.1
莘 县	351.92	7.4
东 阿 县	227.17	7.7
冠 县	303.79	5.3
高 唐 县	241.62	7.6